

# **CUENTAS ANUALES ABREVIADAS**



## **FUNDACIÓN UNIVERSITAS MIGUEL HERNÁNDEZ DE LA COMUNITAT VALENCIANA**

Nº DE REGISTRO: 220 A

C.I.F.: G-54016977

EJERCICIO: 01/01/2025-31/12/2025



CLASE 8.<sup>a</sup>



OP5921616

Fundación Universitat Miguel Hernández de la Comunitat Valenciana  
Balance abreviado correspondiente al ejercicio anual terminado el 31/12/2025  
Formulado el 17 de marzo de 2026  
Reformulado el 23 de marzo de 2026

ACTIVO	NOTAS DE LA MEMORIA	2025	2024
<b>A) ACTIVO NO CORRIENTE</b>		<b>646.814,79</b>	<b>610.340,54</b>
I. Inmovilizado intangible	5 y 20	429.544,59	367.424,25
III. Inmovilizado material	5 y 20	174.726,47	203.421,71
VI. Inversiones financieras a largo plazo	6.1 y 20	37.751,29	37.751,29
VII. Activos por impuesto diferido	10 y 20	4.792,44	1.743,29
<b>B) ACTIVO CORRIENTE</b>		<b>645.494,23</b>	<b>869.238,43</b>
I. Existencias	20	827,52	471,59
II. Usuarios y otros deudores de la actividad propia	6.2, 8 y 20	179.911,97	247.724,40
III. Deudores comerciales y otras cuentas a cobrar	6.2 y 20	283.295,86	382.440,85
V. Inversiones financieras a corto plazo	6.2 y 20	141.011,72	191.500,00
VI. Periodificaciones a corto plazo	20	15.578,77	19.789,51
VII. Efectivo y otros activos líquidos equivalentes	20	24.868,39	27.312,08
<b>TOTAL ACTIVO (A + B)</b>		<b>1.292.309,02</b>	<b>1.479.578,97</b>



**Fundación Universitat Miguel Hernández de la Comunitat Valenciana**  
**Balance abreviado correspondiente al ejercicio anual terminado el 31/12/2025**  
**Formulado el 17 de marzo de 2026**  
**Reformulada el 23 de marzo de 2026**

PATRIMONIO NETO Y PASIVO	NOTAS DE LA MEMORIA	2025	2024
<b>A) PATRIMONIO NETO</b>		<b>873.978,71</b>	<b>814.988,87</b>
<b>A-1) Fondos propios</b>	<b>9</b>	<b>581.707,20</b>	<b>593.504,86</b>
<b>I. Dotación fundacional/Fondo Social</b>		<b>130.000,00</b>	<b>130.000,00</b>
1. Dotación fundacional/Fondo social	9	130.000,00	130.000,00
<b>II. Reservas</b>	<b>9</b>	<b>463.504,86</b>	<b>540.893,91</b>
<b>IV. Excedente del ejercicio</b>	<b>3 y 9</b>	<b>(11.797,66)</b>	<b>(77.389,05)</b>
<b>A-3) Subvenciones, donaciones y legados recibidos</b>	<b>7 y 12</b>	<b>292.271,51</b>	<b>221.484,01</b>
<b>B) PASIVO NO CORRIENTE</b>		<b>39.405,10</b>	<b>37.905,10</b>
<b>II. Deudas a largo plazo</b>	<b>7 y 20</b>	<b>39.405,10</b>	<b>37.905,10</b>
3. Otras deudas a largo plazo		39.405,10	37.905,10
<b>C) PASIVO CORRIENTE</b>		<b>378.925,21</b>	<b>626.685,00</b>
<b>II. Deudas a corto plazo</b>	<b>7 y 20</b>	<b>39.455,59</b>	<b>193.209,85</b>
1. Deudas con entidades de crédito		32.672,13	193.209,85
3. Otras deudas a corto plazo		6.783,46	0,00
<b>V. Acreedores comerciales y otras cuentas a pagar</b>	<b>7 y 20</b>	<b>332.220,65</b>	<b>422.994,97</b>
2. Otros acreedores		332.220,65	422.994,97
<b>VI. Periodificaciones a corto plazo</b>	<b>20</b>	<b>7.248,97</b>	<b>10.480,18</b>
<b>TOTAL PATRIMONIO NETO Y PASIVO (A + B + C)</b>		<b>1.292.309,02</b>	<b>1.479.578,97</b>





CLASE 8.<sup>a</sup>  
REPARTO



OP5921617

**Fundación Universitat Miguel Hernández de la Comunitat Valenciana**  
**Cuenta de resultados abreviada correspondiente al Ejercicio Anual terminado**  
**el 31/12/2025**  
**Formulada el 17 de marzo de 2026**  
**Reformulada el 23 de marzo de 2026**

	NOTAS DE LA MEMORIA	2025	2024
<b>A) Excedente del ejercicio</b>		<b>(11.797,66)</b>	<b>(77.389,05)</b>
<b>1. Ingresos de la actividad propia</b>		<b>2.435.691,52</b>	<b>2.444.191,51</b>
c) Ingresos de promociones, patrocinadores y colaboraciones	11	1.982.252,50	1.960.205,81
d) Subvenciones donaciones y legados imputados al excedente del ejercicio	11 y 12	453.439,02	483.985,70
<b>3. Gastos por ayudas y otros</b>		<b>(62.750,00)</b>	<b>(65.549,99)</b>
a) Ayudas monetarias		(62.750,00)	(65.549,99)
<b>5. Trabajos realizados por la entidad para su activo</b>		<b>131.525,26</b>	<b>215.819,84</b>
<b>6. Aprovisionamientos</b>		<b>(80.423,32)</b>	<b>(71.533,57)</b>
<b>7. Otros ingresos de la actividad</b>		<b>12,80</b>	<b>19,44</b>
<b>8. Gastos de personal</b>		<b>(1.938.195,90)</b>	<b>(2.029.530,11)</b>
<b>9. Otros gastos de la actividad</b>		<b>(384.934,43)</b>	<b>(468.490,12)</b>
<b>10. Amortización del inmovilizado</b>		<b>(126.407,21)</b>	<b>(107.265,59)</b>
<b>11. Subvenciones, donaciones y legados de capital traspasados al excedente del ejercicio</b>		<b>22.250,32</b>	<b>10.579,36</b>
<b>14. Otros resultados</b>		<b>(6.439,91)</b>	<b>(4.072,46)</b>
<b>A.1) EXCEDENTE DE LA ACTIVIDAD (1+2+3+4+5+6+7+8+9+10+11+12+13+14)</b>		<b>(9.670,87)</b>	<b>(75.831,69)</b>
<b>16. Ingresos financieros:</b>		<b>0,00</b>	<b>42,59</b>
<b>17. Gastos financieros</b>		<b>(6.860,80)</b>	<b>(3.343,24)</b>
<b>18. Variación del valor razonable en instrumentos financieros</b>		<b>1.684,86</b>	<b>0,00</b>
<b>19. Diferencias de cambio</b>		<b>0,00</b>	<b>0,00</b>
<b>A.2) EXCEDENTE DE LAS OPERACIONES FINANCIERAS (15+16+17+18+19)</b>		<b>(5.175,94)</b>	<b>(3.300,65)</b>
<b>A.3) EXCEDENTE ANTES DE IMPUESTOS (A.1+A.2)</b>		<b>(14.846,81)</b>	<b>(79.132,34)</b>
<b>21. Impuestos sobre beneficios</b>	10	3.049,15	1.743,29
<b>A.4) Variación del patrimonio neto reconocida en el excedente del ejercicio (A.3. + 21)</b>		<b>(11.797,66)</b>	<b>(77.389,05)</b>
<b>B) Ingresos y gastos imputados directamente al Patrimonio Neto **</b>		<b>160.105,32</b>	<b>240.011,06</b>
<b>1. Subvenciones recibidas</b>	12	106.105,32	129.793,56
<b>2. Donaciones y legados recibidos</b>	12	54.000,00	110.217,50
<b>3. Otros ingresos y gastos</b>			
<b>6. Efecto Impositivo</b>			
<b>B.1) Variación del patrimonio neto por ingresos y gastos reconocidos directamente en el patrimonio neto (1+2+3+4+5+6)</b>		<b>160.105,32</b>	<b>240.011,06</b>
<b>C) Reclasificaciones al excedente del ejercicio</b>		<b>(89.317,82)</b>	<b>(69.807,56)</b>
<b>1. Subvenciones recibidas</b>	12	(22.250,32)	(10.579,36)
<b>2. Donaciones y legados recibidos</b>	12	(67.067,50)	(59.228,20)
<b>3. Otros ingresos y gastos</b>			
<b>4. Efecto Impositivo</b>			
<b>C.1) Variación del patrimonio neto por reclasificaciones al excedente del ejercicio (1+2+3+4)</b>		<b>(89.317,82)</b>	<b>(69.807,56)</b>
<b>D) Variación del patrimonio neto por ingresos y gastos imputados directamente en el patrimonio neto (B1+C1) **</b>		<b>70.787,50</b>	<b>170.203,50</b>
<b>E) Ajustes por cambio de criterio</b>			
<b>F) Ajustes por errores</b>			
<b>G) Variaciones en la dotación fundacional o en el fondo social</b>			
<b>H) Otras variaciones</b>			
<b>I) RESULTADO TOTAL, VARIACIÓN DEL PATRIMONIO NETO EN EL EJERCICIO (A4+D+E+F+G+H)</b>		<b>58.989,84</b>	<b>92.814,45</b>



**Fundación Universitat Miguel Hernández de la Comunitat Valenciana**  
**Memoria abreviada correspondiente al Ejercicio Anual terminado el**  
**31/12/2025**  
**Formulada el 17 de marzo de 2026**  
**Reformulada el 23 de marzo de 2026**

**NOTA 1. ACTIVIDAD DE LA FUNDACIÓN**

Fundación Universitat Miguel Hernández de la Comunitat Valenciana (en adelante FUMH o la Fundación) se constituye como una entidad sin ánimo de lucro, de interés general, de naturaleza permanente y duración indefinida el 17 de mayo de 2005, bajo la denominación Fundación Quórum, Parque Científico Empresarial de la Universidad Miguel Hernández de Elche y de la cual forma parte relevante en la actualidad la Universidad Miguel Hernández de Elche (UMH).

Con fecha 23 de julio de 2015 se elevaron a público los acuerdos del Patronato de la Fundación de fecha 5 de diciembre de 2014 y 5 de junio de 2015, para la modificación de sus Estatutos, el cambio de su ámbito de actuación a la Comunitat Valenciana y el cambio de denominación anteriormente reseñado.

Con fecha 3 de noviembre de 2016, la Conselleria de Justicia, Administración Pública, Reformas Democráticas y Libertades Públicas de la Generalitat valenciana dictó resolución por la que se acordaba la inscripción en el Registro de Fundaciones de la Comunitat Valenciana a la Fundación Universitat Miguel Hernández de la Comunitat Valenciana con el número 220A, clasificándola con el carácter de Fundación Universitaria (42) y bajo la tutela del Protectorado que ejerce la Generalitat.

El domicilio social de la Fundación se encuentra establecido en el Edificio Quórum III de la Avda. de la Universidad S/N en Elche. Desde el ejercicio 2020, la Dirección y Administración de la Fundación está ubicada en el Edificio Quórum I de la Avda. de la Universidad S/N en Elche.

La Fundación desarrolla sus actividades en la Comunitat Valenciana y principalmente en la provincia de Alicante, sin perjuicio de la realización de cuantas actividades puedan realizarse en otras partes del territorio español o del extranjero que tiendan al logro de los fines fundacionales.

La misión principal de FUMH es impulsar el desarrollo tecnológico y la innovación industrial y empresarial, a partir de la actividad científica y tecnológica de la Universidad Miguel Hernández de Elche (UMH), asistiendo a la comunidad universitaria y a las empresas relacionadas. Del mismo modo, la Fundación potencia la formación en lenguas internacionales y el aprendizaje y la difusión de la lengua y cultura valenciana para facilitar la empleabilidad y el progreso socioeconómico y cultural de nuestro entorno.

La Fundación tiene la condición de medio propio de la UMH, gestionando entre otros asuntos el Parque Científico de la UMH, que integra la gestión del emprendimiento, los servicios de consultoría destinados al crecimiento y consolidación de empresas del Parque y la gestión y seguimiento de las empresas (Spin off y Start up) participadas por la UMH, así como las infraestructuras del Parque Científico.

La FUMH, también gestiona el Multilingüismo en la UMH, actividad integrada por la formación en Idiomas (principalmente inglés), la formación en Valenciano y la gestión de los dos programas semipresenciales de aprendizaje de las lenguas, IRIS y LLUMH, gratuitos para la comunidad universitaria.

La consecución de los fines de la Fundación se lleva a cabo mediante las siguientes actividades, que se enumeran a título enunciativo y no limitativo:

a. Impulsar y coordinar las relaciones Universidad-Empresa en materia de ciencia, desarrollo tecnológico e innovación, desarrollando todas aquellas actividades que contribuyan a la promoción y mejora





CLASE 8.<sup>a</sup>  
ESTAMPAS



OP5921618

de la competitividad de las empresas de la Comunitat Valenciana por la vía de la transferencia del conocimiento y la transferencia tecnológica de la investigación universitaria.

b. Gestionar el Parque Científico de la Universidad creando un entorno privilegiado que permita el desarrollo y consolidación del mismo, como centro de interrelación entre ciencia, innovación y tejido productivo.

c. Impulsar la instalación de empresas innovadoras y tecnológicas en el Parque Científico, así como apoyar el crecimiento y consolidación de estas últimas, poniendo a su disposición las infraestructuras, los servicios y los medios técnicos y humanos necesarios.

d. Fomentar la cultura emprendedora a través de acciones de difusión y sensibilización, así como de asesoramiento y apoyo en la puesta en marcha de proyectos empresariales.

e. Promover la creación de empresas innovadoras y/o de base tecnológica en general, y en particular las creadas a partir de iniciativas de la Universidad, facilitando su sostenibilidad y competitividad como forma de contribución a la diversificación del tejido empresarial, el desarrollo industrial, la competitividad empresarial y el crecimiento económico en general.

f. Canalizar iniciativas de investigación, transferencia de resultados, servicios y asistencia de profesores, grupos de investigación, departamentos, institutos y centros de la Universidad hacia las empresas y la sociedad en general, asumiendo las tareas de promocionar, gestionar, negociar, participar en concursos y licitaciones, así como suscribir convenios, contratos y acuerdos de colaboración, asesoramiento, prestación de servicios y apoyo tecnológico.

g. Promover la cooperación entre la Universidad, el sector empresarial y entidades e instituciones de distinta naturaleza para la realización de estudios, trabajos o proyectos de investigación, teórica o aplicada, en áreas científicas, técnicas o artísticas, así como asesoramientos científicos que se demanden.

h. Favorecer la formación en lenguas internacionales de los miembros de la comunidad universitaria y la sociedad en general a través de programas multilingües para facilitar su empleabilidad, el intercambio y la movilidad internacional.

i. Promocionar el aprendizaje y difusión de la lengua y la cultura valenciana de los miembros de la comunidad universitaria y de la sociedad en general como medio de vinculación y arraigo a nuestro territorio a la vez que de progreso social, económico y cultural.

j. Apoyar el crecimiento y profesionalización del tejido industrial de la Comunitat Valenciana, y de la sociedad en general y, en particular, de nuestra comunidad universitaria mediante el desarrollo e implementación de acciones formativas que favorezcan la especialización, las posibilidades de inserción laboral, la mejora de empleo, el autoempleo y el emprendimiento, y promuevan la formación continua que asegure la actualización permanente de las competencias profesionales y, cuando sea necesario, facilite la readaptación laboral.

k. Promover foros de encuentro entre la Universidad, la empresa y la sociedad que contribuyan a resolver problemas empresariales como la formación de sus recursos humanos, y sirvan de referencia a la Universidad para armonizar sus planes docentes e investigadores.

l. La realización de actividades asistenciales con fines, principal y fundamentalmente, de traslación de la investigación y la docencia en el ámbito de los estudios impartidos por la UMH.

La UMH, ejerce una posición dominante en la toma de decisiones de la Fundación, al estar compuesto su Órgano de Gobierno en su mayoría por Patronos que ejercen cargos representativos de la UMH o han sido nombrados por el Rector de la UMH.

La moneda funcional con la que opera la Fundación es el Euro, y sus estados financieros están formulados en dicha moneda.



5/162

## NOTA 2. BASES DE PRESENTACIÓN DE LAS CUENTAS ANUALES

### 1. Marco Normativo de información financiera aplicable a la Fundación

El Consejo Ejecutivo ha formulado estas cuentas anuales abreviadas aplicando el siguiente marco normativo de información financiera:

- Ley 50/2002, de 26 de diciembre, de Fundaciones, y su desarrollo reglamentario,
- Ley 8/1998, de 9 de diciembre, de la Generalitat, de Fundaciones de la Comunitat Valenciana, modificada por la Ley 9/2008, de 3 de julio,
- Real Decreto 68/2011, de 27 de mayo del Consell por el que se aprueba el Reglamento de Fundaciones de la Comunitat Valenciana,
- Ley 9/2017, de 8 de noviembre de contratos del sector público,
- Ley 40/2015, del régimen jurídico del Sector Público,
- Ley 49/2002, de 23 de diciembre, de régimen fiscal de las entidades sin fines lucrativos,
- Real Decreto 1270/2003, de 10 de octubre, que aprueba el Reglamento para la aplicación del régimen fiscal de las entidades sin fines lucrativos y de los incentivos fiscales al mecenazgo,
- Real Decreto 1491/2011, de 24 de octubre, por el que se aprueban las Normas de Adaptación del Plan General de Contabilidad a las entidades sin fines lucrativos, y posteriores modificaciones,
- Resolución de 26 de marzo de 2013, del Instituto de Contabilidad y Auditoría de Cuentas, por la que se aprueba el Plan de Contabilidad de las entidades sin fines lucrativos.
- Normas de obligado cumplimiento aprobadas por el Instituto de Contabilidad y Auditoría de Cuentas en desarrollo del Plan General de contabilidad y sus normas complementarias.
- Resto de normativa contable española que resulte de aplicación.

La Fundación aprobó una modificación de sus Estatutos, para entre otras acciones adaptar los mismos a lo establecido en la Ley 9/2017, de 8 de noviembre de Contratos del Sector Público. La modificación fue elevada a Público ante el Notario D. Francisco Tornel López con el número 3.653 de su protocolo con fecha 6 de noviembre de 2018. La referida modificación estatutaria se encuentra inscrita en el Registro de Fundaciones de la Comunitat Valenciana, según Resolución de fecha 31 de julio de 2019.

La referida modificación dio una nueva redacción del artículo 1 de los Estatutos de la FUMH, manteniendo que la Entidad es Medio Propio de la UMH, y actualizó el anterior término "Encomienda de Gestión" por el de Encargo al amparo de la ley de contratos del sector público 9/2017 que entró en vigor en marzo de 2018. Por ello, los Encargos que reciba la FUMH no tendrán la consideración jurídica de contratos, ajustándose a las prescripciones y requisitos establecido por la normativa de aplicación.

Atendiendo a lo indicado, en este contexto, el día 1 de marzo de 2024 se inició la ejecución de los encargos suscritos, mediante sendas resoluciones rectorales de la misma fecha, para la Gestión del Parque Científico y del Centro de Idiomas, siendo la relación entre la FUMH y la UMH durante los ejercicios 2024 y 2025 vía encargos de gestión. Ambos encargos tenían establecida una fecha de finalización para el 31 de diciembre de 2025 con posibilidad de prórroga a partir del 1 de enero de 2026 hasta un máximo de 3 años. Mediante resolución rectoral de fecha 19 de diciembre de 2025 se produjo la prórroga del encargo para la





OP5921619

CLASE 8.<sup>a</sup>  
SERVICIOS

Gestión del Parque Científico hasta el 31 de diciembre de 2026. En cuanto al encargo del Centro de Idiomas, mediante resolución rectoral de fecha 22 de diciembre de 2025, tuvo lugar la aprobación de un nuevo encargo de gestión para los diferentes programas de formación de idiomas para el período 1 de enero de 2026 hasta el 31 de diciembre de 2026.

De acuerdo a lo establecido en el artículo 32.2 b de la Ley 9/2017, de 8 de noviembre, de Contratos del Sector Público, la FUMH cumple con el requisito de que más del 80% de las actividades llevadas a cabo por la misma corresponden a encargos prorrogados por la UMH.

Se muestra a continuación el importe total de los gastos soportados por los servicios prestados a la UMH en relación con el total de gastos incurridos por la FUMH, en calidad de medio propio, con respecto de las prestaciones realizadas a cualquier entidad, apreciándose que el promedio de los gastos soportados referidos a los últimos cuatro ejercicios es superior al 80%.

	2022		2023		Promedio 2021 a 2023		2024		Promedio 2022 a 2024		2025		Promedio 2023 a 2025	
	euros	%	euros	%	euros	%	euros	%	euros	%	euros	%	euros	%
Gastos Totales	2.144.428,76	100%	2.460.375,48	100%	2.217.487,90	100%	2.770.551,86	100%	2.458.452,03	100%	2.604.350,38	100%	2.611.759,24	100%
Gastos soportados por:														
Servicios prestados a la UMH	2.128.168,14	99%	2.262.310,69	92%	2.141.707,16	97%	2.304.822,20	83%	2.231.767,01	91%	2.184.296,56	84%	2.250.476,48	86%
Servicios prestados a otras entidades	16.260,62	1%	198.064,79	8%	75.780,74	3%	465.729,66	17%	226.685,02	9%	420.053,82	16%	361.282,76	14%

## 2. Imagen fiel.

Las presentes cuentas anuales abreviadas formadas por el balance abreviado, la cuenta de resultados abreviada y la memoria abreviada, (*compuesta por la memoria económica y la memoria de las actividades fundacionales*), se han obtenido de los registros contables de la Fundación y se presentan de acuerdo con el marco normativo que les resulta de aplicación y con los principios y criterios contables contenidos en el mismo, para mostrar la imagen fiel del patrimonio y de la situación financiera, así como el grado de cumplimiento de sus actividades, y del excedente obtenido por la Fundación durante el ejercicio anual terminado el 31 de diciembre de 2025.

Las referidas Cuentas Anuales se someterán a la aprobación del Patronato, estimándose que serán aprobadas sin modificación alguna. En cuanto a las del ejercicio anterior fueron aprobadas por unanimidad por el Patronato en fecha 27 de Marzo de 2025.

No existen razones excepcionales por las que, para mostrar la imagen fiel, no se hayan aplicado disposiciones legales en materia contable.

## 3. Principios contables no obligatorios aplicados.

No existen otros principios contable no obligatorios aplicados.

## 4. Aspectos críticos de la valoración y estimación de la incertidumbre.

No existen supuestos clave acerca del futuro de la Entidad, así como otros datos relevantes sobre la estimación de la incertidumbre en la fecha de cierre del ejercicio 2025, por lo que la Fundación ha elaborado sus cuentas anuales del ejercicio anual cerrado el 31 de diciembre de 2025, bajo el principio de entidad en funcionamiento.

En la elaboración de estas cuentas anuales se han utilizado estimaciones realizadas por la Dirección para cuantificar algunos activos, pasivos, ingresos, gastos y compromisos que figuran registrados en ellas. No obstante, es posible que a pesar de que dichas estimaciones se efectuaron en función de la mejor información disponible a la fecha de la formulación sobre hechos analizados, se produzcan en el futuro acontecimientos que obliguen a modificarlas (al alza o a la baja), lo que se haría de forma prospectiva.



7/162

## 5. Comparación de la información.

Las cuentas anuales presentan a efectos comparativos, con cada una de las partidas del balance y de la cuenta de resultados, además de las cifras del ejercicio 2025, las correspondientes al ejercicio anterior. Asimismo, la información contenida en esta memoria referida al ejercicio 2024 se presenta, a efectos comparativos con la información del ejercicio 2025.

## 6. Agrupación de partidas.

Las cuentas anuales del ejercicio 2025 no tienen ninguna partida que haya sido objeto de agrupación en el balance o en la cuenta de resultados.

## 7. Elementos recogidos en varias partidas.

No existen, en las cuentas anuales del ejercicio 2025, elementos patrimoniales que estén registrados en varias partidas del balance o de la cuenta de resultados.

## 8. Cambios en criterios contables.

Durante el ejercicio 2025 no se han producido cambios significativos de criterios contables respecto a los aplicados en el ejercicio anterior.

## 9. Corrección de errores.

En la elaboración de estas cuentas anuales, no se ha detectado ningún error que haya supuesto la reexpresión significativa de los importes incluidos en las cuentas anuales del ejercicio finalizado el 31 de diciembre de 2024, por lo que la información comparativa no ha sido modificada.

## 10. Importancia relativa.

Al determinar la información a desglosar en la presente memoria abreviada sobre las diferentes partidas de los estados financieros u otros asuntos, la Fundación, de acuerdo con el Marco Conceptual del Plan General de Contabilidad adaptado a las entidades sin fines lucrativos, ha tenido en cuenta la importancia relativa en relación con las cuentas anuales abreviadas del ejercicio 2025.





CLASE 8.<sup>a</sup>  
ESTADOS



OP5921620

### NOTA 3. EXCEDENTE DEL EJERCICIO

2025

BASE DE REPARTO	Importe
Excedente del ejercicio	-11.797,66
Remanente	
Reservas voluntarias	
Otras reservas de libre disposición	
Excedentes de ejercicios anteriores	
<b>TOTAL</b>	<b>-11.797,66</b>

APLICACIÓN	Importe
A dotación fundacional	
A reservas especiales	
A reservas voluntarias	-11.797,66
A compensación de excedentes negativos de ejer anteriores	
<b>TOTAL</b>	<b>-11.797,66</b>

2024

BASE DE REPARTO	Importe
Excedente del ejercicio	-77.389,05
Remanente	
Reservas voluntarias	
Otras reservas de libre disposición	
Excedentes de ejercicios anteriores	
<b>TOTAL</b>	<b>-77.389,05</b>

APLICACIÓN	Importe
A dotación fundacional	
A reservas especiales	
A reservas voluntarias	-77.389,05
A compensación de excedentes negativos de ejer anteriores	
<b>TOTAL</b>	<b>-77.389,05</b>



9/162

#### NOTA 4. NORMAS DE REGISTRO Y VALORACIÓN.

Los criterios contables aplicados en relación con las siguientes partidas son:

##### 1. Inmovilizado intangible.

Los bienes comprendidos en el inmovilizado Intangible se valoran a su precio de adquisición o coste de producción, al que se incorpora el importe de las inversiones adicionales o complementarias que se realicen, con igual criterio de valoración.

La amortización del inmovilizado intangible se calcula sistemáticamente por el método lineal en función de la vida útil de los activos. La vida útil de estos elementos se estima en 3 años a excepción de las plataformas online las cuales se amortizan en 5 años.

No existe ningún inmovilizado intangible cuya vida útil no pueda ser estimada con fiabilidad.

Se reconoce contablemente cualquier pérdida que haya podido producirse en el valor registrado de estos activos con origen en su deterioro, utilizándose como contrapartida el epígrafe "pérdidas netas por deterioro" de la cuenta de resultados.

##### 2. Inmovilizado material.

Los bienes comprendidos en el inmovilizado material se encuentran valorados a su precio de adquisición, el cual incluye los gastos adicionales que se producen hasta su puesta en condiciones de funcionamiento.

Las reparaciones que no representan una ampliación de la vida útil ni mejora tecnológica o de productividad y los gastos de mantenimiento, son cargados directamente a la cuenta de resultados. Los costes de ampliación o mejora que dan lugar a una mayor duración del bien son capitalizados como mayor valor del mismo.

La amortización del inmovilizado material se calcula sistemáticamente aplicando un método lineal en función de la vida útil estimada de los activos.

Descripción	Años	% Anual
Instalaciones Técnicas	8 - 10	10 - 12
Maquinaria	6 - 10	10 - 15
Otras instalaciones	10 - 12	8 - 10
Mobiliario	10	10
Equipos para procesos de información	4 - 8	12 - 25
Otro inmovilizado	3 - 20	5 - 33

Se registra la pérdida por deterioro del valor de un elemento del inmovilizado material cuando su valor neto contable supera a su importe recuperable, entendiéndose éste como el mayor importe entre su valor razonable menos los costes de venta y su valor en uso.

##### 3. Arrendamientos y otras operaciones similares

Se entiende por arrendamiento, cualquier acuerdo con independencia de su instrumentalización jurídica, por el que el arrendador cede al arrendatario a cambio de percibir una suma única de dinero o una serie de pagos o cuotas, el derecho a utilizar un activo durante un periodo de tiempo determinado, e igualmente con independencia de que el arrendador quede obligado a prestar servicios en relación con la explotación o mantenimiento de dicho activo.





CLASE 8.<sup>a</sup>  
ACTIVOS FINANCIEROS



OP5921621

#### Arrendamientos operativos

Cuando de las condiciones económicas de un acuerdo de arrendamiento no se deduce que se transfieren sustancialmente todos los riesgos y beneficios inherentes a la propiedad del activo objeto del contrato, dicho acuerdo se califica como arrendamiento operativo.

En los arrendamientos operativos los ingresos y gastos correspondientes al arrendador y al arrendatario, derivados de los acuerdos de arrendamiento operativo, son considerados, respectivamente como ingreso y gasto del ejercicio en el que los mismos se devengan, imputándose a la cuenta de resultados.

#### 4. Activos y pasivos financieros.

##### a) Activos financieros:

Los activos financieros, a efectos de su valoración, se clasifican en alguna de las siguientes categorías:

- Activos financieros a valor razonable con cambios en la Cuenta de Resultados.
- Activos financieros a coste amortizado.
- Activos financieros a valor razonable con cambios en el Patrimonio Neto.
- Activos financieros a coste.

Son activos financieros a efectos de la aplicación de esta norma de valoración, los siguientes:

- Efectivo y otros activos líquidos equivalentes,
  - Créditos por operaciones comerciales: clientes y deudores varios,
  - Créditos con usuarios y otros deudores de la actividad propia,
  - Créditos a terceros: tales como los préstamos y créditos financieros concedidos, incluidos los surgidos de la venta de activos no corrientes,
  - Instrumentos de patrimonio de otras empresas adquiridos: acciones, participaciones en instituciones de inversión colectiva y otros instrumentos de patrimonio, y
  - Otros activos financieros: tales como depósitos en entidades de crédito, anticipos y créditos al personal, fianzas y depósitos constituidos y dividendos a cobrar.
- *Efectivo y otros activos líquidos equivalentes.*

En el efectivo y otros activos líquidos se registra el efectivo en caja y bancos, depósitos a la vista y otras inversiones a corto plazo de alta liquidez que son rápidamente realizables y que no tienen riesgo de cambios en su valor.

- *Activos financieros a coste amortizado.*

En esta categoría se incluyen los préstamos y partidas a cobrar por operaciones comerciales y no comerciales y otros activos financieros, incluso si están admitidos a negociación, si la Entidad mantiene la inversión con el objetivo de percibir flujos de efectivo derivados de la ejecución del contrato.

Se valoran inicialmente por el valor razonable de la contraprestación entregada más los costes de la transacción que le sean directamente atribuibles.

Posteriormente se registran a su coste amortizado, correspondiendo al efectivo entregado, menos las devoluciones del principal efectuadas, más los intereses devengados no cobrados en el caso de los préstamos, y al valor actual de la contraprestación realizada en el caso de las cuentas por cobrar. La Fundación registra en su caso, los correspondientes deterioros por la diferencia existente entre el importe recuperado de las cuentas por cobrar y el valor en libros por el que se encuentran registradas.



11/162

No obstante lo indicado, los créditos por operaciones comerciales con vencimiento no superior a un año y que no tengan un tipo de interés contractual, así como en su caso, los anticipos y créditos al personal, las fianzas y los dividendos a cobrar, cuyo importe se espera recibir en el corto plazo, se valoran por el valor nominal cuando el efecto de actualizar sus flujos de efectivo no es significativo. Dichos activos mantienen posteriormente esta valoración, salvo que se hubieran deteriorado.

- *Activos financieros a coste.*

Las inversiones en empresas/entidades del grupo, multigrupo y asociadas, así como las restantes inversiones en instrumentos de patrimonio cuyo valor razonable no pueda determinarse por referencia a un precio cotizado en un mercado activo para un instrumento idéntico o no pueda estimarse con fiabilidad se incluyen en esta categoría de valoración, incluyendo igualmente los préstamos participativos cuyos intereses tengan carácter contingente.

Se valoran inicialmente por el valor razonable de la contraprestación entregada más los costes de la transacción que le sean directamente atribuibles, formando parte de esta valoración inicial, el importe de los derechos preferentes y similares que, es su caso, se hubieran adquiridos.

Posteriormente los instrumentos de patrimonio incluidos en esta categoría se valoran por su coste, menos en su caso, el importe acumulado de las correcciones valorativas por deterioro.

Al menos al cierre del ejercicio, la Entidad procede a evaluar si ha existido deterioro de valor de las inversiones, esto es, si existe evidencia objetiva de que su valor en libros no será recuperable.

Se entiende por valor recuperable, el mayor importe entre su valor razonable menos los costes de venta y el valor actual de los flujos de efectivo futuros derivados de la inversión, calculados bien mediante la estimación de los que se espera recibir como consecuencia del reparto de dividendos realizados por la empresa participada y de la enajenación o baja en cuentas de la inversión misma, bien mediante la estimación de su participación en los flujos de efectivo que se espera que sean generados por la empresa/entidad participada, procedentes tanto de sus actividades ordinarias como de su enajenación o baja en cuentas. Salvo mejor evidencia del importe recuperable, éste se calculará en función del patrimonio neto de la empresa participada corregido por las plusvalías tácitas existentes en la fecha de la valoración.

Las correcciones valorativas por deterioro y en su caso la reversión, se llevan como gasto o ingreso, respectivamente, en la cuenta de resultados, teniendo como límite la reversión, el valor en libros de la inversión que estaría reconocida en esa fecha si no se hubiese registrado deterioro.

La Fundación da de baja un activo financiero cuando expiran o se hayan cedido los derechos contractuales sobre los flujos de efectivo de este, habiéndose transferido de manera sustancial los riesgos y beneficios inherentes a su propiedad.

Cuando la Entidad cambia la forma en que gestiona sus activos financieros para generar flujos de efectivo, reclasifica los activos afectados conforme a los criterios anteriormente descritos, la reclasificación de categoría no es un supuesto de baja del balance sino un cambio en el criterio de valoración.

#### **b) Pasivos financieros:**

Los pasivos financieros, a efectos de su valoración, se clasifican en alguna de las siguientes categorías:

- Pasivos financieros a coste amortizado.
- Pasivos financieros a valor razonable con cambios en la cuenta de resultados.

Son pasivos financieros a efectos de la aplicación de esta norma de valoración, los siguientes:

- Débitos por operaciones comerciales: proveedores y acreedores varios;
- Deudas con beneficiarios-acreedores.
- Deudas con entidades de crédito;





OP5921622

**CLASE 8.<sup>a</sup>**

- Deudas con características especiales, y
- Otros pasivos financieros: deudas con terceros, tales como los préstamos y créditos financieros recibidos de personas o empresas que no sean entidades de crédito incluidos los surgidos en la compra de activos no corrientes, fianzas y depósitos recibidos y desembolsos exigidos por terceros sobre participaciones.

- *Pasivos financieros a coste amortizado.*

Se incluyen en esta categoría de valoración, los préstamos, obligaciones y similares, tanto comerciales como no comerciales, los cuales se registran inicialmente por su valor razonable, que, salvo evidencia en contrario, es el precio de la transacción y equivale al valor razonable de la contraprestación recibida neto de costes incurridos en la transacción.

Posteriormente estos pasivos se valoran por su coste amortizado, contabilizando los gastos financieros en la cuenta de resultados aplicando el método del tipo de interés efectivo.

No obstante, lo anterior, los débitos por operaciones comerciales con vencimiento no superior a un año y que no tengan un tipo de interés contractual, así como en su caso, los anticipos, préstamos y las fianzas, cuyo importe se espera entregar en el corto plazo, se valoran por el valor nominal cuando el efecto de actualizar sus flujos de efectivo no es significativo. Con posterioridad, dichos pasivos se continúan valorando por el valor nominal.

La Fundación da de baja los pasivos financieros cuando se extinguen las obligaciones que las han generado, es decir, cuando has sido satisfechas, canceladas o han expirado.

**c) Créditos y débitos por la actividad propia:**Valoración inicial y posterior de los créditos

Las cuotas, donativos y otras ayudas similares, procedentes de patrocinadores, afiliados u otros deudores, con vencimiento a corto plazo, originan un derecho de cobro que se contabiliza por su valor nominal. Si el vencimiento supera el citado plazo, se reconocen por su valor actual. La diferencia entre el valor actual y el nominal de crédito se registra como un ingreso financiero en la cuenta de resultados de acuerdo con el criterio del coste amortizado.

Los préstamos concedidos en el ejercicio de la actividad propia a tipo de interés cero o por debajo del interés de mercado se contabilizan por su valor razonable. La diferencia entre el valor razonable y el importe entregado se reconoce, en el momento inicial, como un gasto en la cuenta de resultados de acuerdo con su naturaleza. Después de su reconocimiento inicial, la reversión del descuento practicado se contabiliza como un ingreso financiero en la cuenta de resultados.

Al menos al cierre del ejercicio, se efectúan las correcciones valorativas necesarias siempre que exista evidencia objetiva de que se ha producido un deterioro de valor en estos activos.

Valoración inicial y posterior de los débitos

Las ayudas y otras asignaciones concedidas por la Fundación a sus beneficiarios, con vencimiento a corto plazo, origina el reconocimiento de un pasivo por su valor nominal. Si el vencimiento supera el citado plazo, se reconoce por su valor actual. La diferencia entre el valor actual y el nominal del débito se contabiliza como un gasto financiero en la cuenta de resultados de acuerdo con el criterio del coste amortizado.

Si la concesión de la ayuda es plurianual, el pasivo se registra por el valor actual del importe comprometido en firme de forma irrevocable e incondicional. Se aplica este mismo criterio en aquellos casos en los que la prolongación de la ayuda no esté sometida a evaluaciones periódicas, sino al mero cumplimiento de trámites formales o administrativos.



13/162

## 5. Existencias.

Se valoran al precio de adquisición. El precio de adquisición es el importe facturado por el proveedor, deducidos los descuentos y los intereses incorporados al nominal de los débitos más los gastos adicionales para que las existencias se encuentren ubicados para su venta: transportes, aranceles, seguros y otros atribuibles a la adquisición.

La Fundación aplica el precio medio en la asignación de valor para sus existencias.

- a) Los impuestos indirectos que gravan las existencias sólo se incorporan al precio de adquisición o coste de producción cuando no son recuperables directamente de la Hacienda Pública.
- b) Dado que las existencias de la Entidad no necesitan un periodo de tiempo superior a un año para estar en condiciones de ser vendidas, no se incluyen gastos financieros en el precio de adquisición o coste de producción.
- c) Los anticipos a proveedores a cuenta de suministros futuros de existencias se valoran por su coste.
- d) La valoración de los productos obsoletos, defectuosos o de lento movimiento se reduce a su posible valor de realización.
- e) Cuando el valor neto realizable de las existencias es inferior a su precio de adquisición o a su coste de producción, se efectúan las oportunas correcciones valorativas reconociéndolas como un gasto en la cuenta de resultados.
- f) Si dejan de existir las circunstancias que causaron la corrección del valor de las existencias, el importe de la corrección es objeto de reversión reconociéndolo como un ingreso en la cuenta de resultados.

Las existencias recibidas gratuitamente por la Entidad se registran por su valor razonable.

El deterioro de las existencias destinadas a la entrega a los beneficiarios de la Entidad en cumplimiento de los fines propios, sin contraprestación o a cambio de una contraprestación significativamente inferior al valor de mercado, se calcula por el mayor entre su valor neto realizable y su coste de reposición.

Las entregas realizadas en cumplimiento de los fines de la entidad se contabilizan como un gasto por el valor contable de los bienes entregados.

## 6. Impuestos sobre beneficios.

Los impuestos sobre beneficios son aquellos impuestos directos, ya sean nacionales o extranjeros, que se liquidan a partir de un resultado empresarial calculado de acuerdo con las normas fiscales que sean de aplicación.

La Fundación está sujeta al Régimen Fiscal Especial de la Ley 49/2002, de 23 de diciembre y por tanto disfruta de la exención del impuesto de sociedades sobre aquellas actividades que están incluidas dentro de su objeto social y que se consideran actividades propias. Para el resto de actividades consideradas como actividades mercantiles se aplica lo siguiente:

El impuesto corriente, es la cantidad que satisface la Entidad como consecuencia de las liquidaciones fiscales del impuesto o impuestos sobre beneficios relativas a un ejercicio. Las deducciones y otras ventajas fiscales en la cuota del impuesto, excluidas las retenciones y pagos a cuenta, así como las pérdidas fiscales compensables de ejercicios anteriores, y aplicadas efectivamente en éste, darán lugar a un menor importe del impuesto corriente.





CLASE 8.<sup>a</sup>



OP5921623

El gasto/ingreso por impuesto corriente se corresponde con la cancelación de las retenciones y pagos a cuenta, así como con el reconocimiento de los pasivos y activos por impuesto corriente.

El gasto/ingreso por impuesto diferido se corresponde con el reconocimiento y la cancelación de los pasivos y activos por impuesto diferido, así como, en su caso, por el reconocimiento e imputación a la cuenta de pérdidas y ganancias del ingreso directamente imputado al patrimonio neto que pueda resultar de la contabilización de aquellas deducciones y otras ventajas fiscales que tengan la naturaleza económica de subvención.

El gasto/ingreso por impuesto sobre beneficios comprende la parte relativa al gasto/ingreso por impuesto corriente y la parte correspondiente al gasto/ingreso por impuesto diferido.

Los activos por impuesto diferido son aquellas cantidades del impuesto sobre beneficios a recuperar en ejercicios futuros, relacionadas con:

- Las diferencias temporarias deducibles,
- El derecho a compensar las pérdidas fiscales y
- Las deducciones y otras ventajas fiscales no utilizadas, que queden pendientes de aplicar fiscalmente.

Los pasivos por impuesto diferidos son las cantidades a pagar en el futuro por la Entidad, como consecuencia de las liquidaciones fiscales del impuesto sobre beneficios, relacionadas con las diferencias temporarias imponibles.

Las diferencias temporarias, son aquellas derivadas de la diferente valoración, contable y fiscal, atribuida a los activos, pasivos y determinados instrumentos de patrimonio propio de la Entidad, en la medida en que tengan incidencia en la carga fiscal futura. Estas diferencias, se producen normalmente por la existencia de diferencias temporales entre la base imponible y el resultado contable total antes de impuestos.

Las diferencias temporarias también pueden surgir en una combinación de negocios o en el reconocimiento inicial de activos y pasivos, si su valor contable difiere del atribuido a efectos fiscales.

Las diferencias temporarias se clasifican en:

-Diferencias temporarias imponibles, que son las que darán origen a mayores cantidades a pagar o menores cantidades a devolver por impuestos en ejercicios futuros.

-Diferencias temporarias deducibles, que son aquellas que darán lugar a menores cantidades a pagar o mayores cantidades a devolver por impuestos en ejercicios futuros.

Las diferencias permanentes, son aquellas entre el importe neto de los ingresos y gastos totales del ejercicio y la base imponible que no se identifican como diferencias temporarias.

Los activos y pasivos por impuesto corriente se valoran por las cantidades que se espera pagar o recuperar de las autoridades fiscales, de acuerdo con la normativa vigente o aprobada y pendiente de publicación en la fecha de cierre del ejercicio.

De acuerdo con el principio de prudencia, sólo se reconocen activos por impuesto diferido en la medida en que resulte probable que la entidad disponga de ganancias fiscales futuras que permitan la aplicación de estos activos. En todo caso se considera que concurre esta circunstancia cuando la legislación fiscal contempla la posibilidad de conversión futura de activos por impuesto diferido en un crédito exigible frente a la Administración tributaria, respecto a los activos susceptibles de conversión. Sin perjuicio de lo anterior, no se reconocen activos por impuesto diferido cuando la diferencia temporal sería deducible haya surgido por el reconocimiento inicial de un activo o pasivo en una transacción que no es una combinación de negocios y, además, en la fecha en que se realizó la operación, no afectó ni al resultado contable ni a la base imponible del impuesto.



15/162

La obtención de un resultado de explotación negativo en un ejercicio no impide el reconocimiento de un activo por impuesto diferido. No obstante, si la Entidad mostrase un historial de pérdidas continuas, se presumirá, salvo prueba en contrario, que no es probable la obtención de ganancias que permitan compensar las citadas bases.

Para poder reconocer un activo debe ser probable que la Entidad vaya a obtener beneficios fiscales que permitan compensar las citadas bases imponibles negativas en un plazo que no exceda del previsto por la legislación fiscal, con un límite máximo, en principio, de diez años contados desde la fecha de cierre del ejercicio.

Los pasivos por impuesto diferido se reconocen por todas las diferencias temporarias imponibles, a menos que éstas hubiesen surgido del reconocimiento inicial de un fondo de comercio o del reconocimiento inicial de un activo o un pasivo en una transacción que no es una combinación de negocios, y además en la fecha en que se realizó la operación, no afectó ni al resultado contable ni a la base imponible del impuesto.

Los activos y pasivos por impuesto diferidos se valoran según los tipos de gravamen esperados en el momento de su reversión, según la normativa que esté vigente o aprobada y pendiente de publicación en la fecha de cierre del ejercicio, y de acuerdo con la forma en que racionalmente se prevea recuperar o pagar el activo o el pasivo.

## 7. Ingresos y gastos.

Los ingresos y gastos se imputan en función del criterio de devengo, es decir, cuando se produce la transferencia de control de los bienes o servicios que los mismos representan, con independencia del momento en que se produzca la corriente monetaria o financiera derivada de ellos.

Los ingresos se valoran por el valor razonable de la contraprestación recibida, deducidos descuentos e impuestos. El reconocimiento de los ingresos por ventas se produce en el momento en que se ha transferido al comprador el control sobre los bienes comprometidos, esto es, cuando se ha transferido la capacidad para decidir plenamente sobre el uso del activo y obtener sus beneficios.

En cuanto a los ingresos por prestación de servicios, éstos se reconocen considerando el grado de realización de la prestación a la fecha de balance y, siempre y cuando, el resultado de la transacción pueda ser estimado con fiabilidad.

Se entiende que la Entidad transfiere el control de un servicio a lo largo del tiempo cuando se cumple uno de los siguientes criterios:

- El cliente/usuario recibe y consume simultáneamente los beneficios proporcionados por la actividad de la Entidad a medida que ésta la desarrolla.
- La Entidad produce o mejora un activo que el cliente/usuario controla a medida que se desarrolla la actividad.
- La Entidad elabora un activo específico para el cliente/usuario, sin un uso alternativo y la Entidad tiene un derecho exigible al cobro por la actividad que se haya completado hasta la fecha.

Los intereses recibidos de activos financieros, tal y como ya se ha indicado en la norma de registro y valoración sobre instrumentos financieros, se reconocen utilizando el método del tipo de interés efectivo y, en su caso, los dividendos cuando se declara el derecho de la Entidad a recibirlos.

En cualquier caso, los intereses y dividendos de activos financieros devengados con posterioridad al momento de la adquisición por parte de la Entidad se reconocen como ingresos en la cuenta de resultados.





CLASE 8.<sup>a</sup>  
CONTABILIDAD



OP5921624

## Gastos e ingresos por la actividad propia de la Fundación

### 1. Gastos.

- Criterio general de reconocimiento.

Los gastos realizados por la Entidad se contabilizan en la cuenta de resultados del ejercicio en el que se incurren, al margen de la fecha en que se produzca la corriente financiera. En particular, las ayudas otorgadas en firme por la Entidad se reconocen en el momento en que se apruebe su concesión y se formalice el compromiso con la persona o entidad beneficiaria.

- Gastos de carácter plurianual.

Las ayudas otorgadas en firme por la Entidad, como son los convenios de colaboración y otros gastos comprometidos de carácter plurianual, se contabilizan en la cuenta de resultados del ejercicio en que se apruebe su concesión y se formalice el compromiso con el beneficiario, con abono a una cuenta de pasivo, por el valor actual del compromiso asumido.

- Criterios particulares aplicables a los desembolsos incurridos para la organización de eventos futuros.

Los desembolsos relacionados con la organización de eventos futuros se reconocen en la cuenta de resultados de la Fundación como un gasto en la fecha en la que se incurren, salvo que estuvieran relacionados con la adquisición de bienes del inmovilizado, derechos para organizar el citado evento o cualquier otro concepto que cumpla la definición de activo.

### 2. Ingresos.

- Los ingresos por entregas de bienes o prestación de servicios se valoran por el importe acordado.
- Los ingresos procedentes de promociones para captación de recursos, de patrocinadores y de colaboraciones se reconocen cuando las campañas y actos se producen.
- Las cuotas de usuarios se reconocen en el periodo al que corresponden.
- Las ayudas otorgadas a la Entidad se reconocen en el momento en que se aprueba su concesión
- En todo caso, la Entidad registra las periodificaciones necesarias.

### 8. Provisiones y contingencias.

Las provisiones son pasivos que cubren obligaciones existentes a la fecha del balance, surgidas como consecuencia de sucesos pasados de los que pueden derivarse perjuicios patrimoniales de probable materialización para la Fundación, cuyo importe y momento de cancelación son indeterminados.

Los pasivos contingentes son obligaciones posibles surgidas como consecuencia de sucesos pasados, cuya materialización futura está condicionada a que ocurra, o no, uno o más eventos futuros independientes de la voluntad de la Fundación.

Los pasivos contingentes no se reconocen en las cuentas anuales, sino que se informa sobre los mismos en la memoria, conforme a los requerimientos de la normativa contable.



17/162

## 9. Gastos de personal.

De acuerdo con la normativa laboral vigente, existe la obligación de indemnizar a aquellos empleados que sean despedidos sin causa justificada. No existen razones objetivas que hagan necesaria la contabilización de una provisión por este concepto al cierre del ejercicio 2025.

Ante la ausencia de cualquier necesidad previsible de terminación anormal del empleo y dado que no reciben indemnizaciones aquellos empleados que se jubilan o cesan voluntariamente en sus servicios, los pagos por indemnizaciones, cuando surgen, se cargan a gastos en el momento en que se toma la decisión de efectuar el despido.

## 10. Subvenciones, donaciones y legados.

Las subvenciones, donaciones y legados no reintegrables se contabilizan, con carácter general, directamente en el patrimonio neto de la Entidad para su posterior reclasificación al excedente del ejercicio como ingresos, sobre una base sistemática y racional de forma correlacionada con los gastos derivados de la subvención, donación o legado.

Las subvenciones, donaciones y legados no reintegrables que se obtengan sin asignación a una finalidad específica se contabilizan directamente en el excedente del ejercicio en que se reconozcan.

Si las subvenciones, donaciones o legados fueran concedidos por los fundadores o patronos se sigue el mismo criterio que en el punto anterior, salvo que se otorguen a título de dotación fundacional o fondo social, en cuyo caso se reconocen directamente en los fondos propios de la Entidad.

Mientras tienen el carácter de reintegrables, las subvenciones se contabilizan como deudas a largo plazo transformables en subvenciones.

Una subvención de tipo de interés se reconoce como un ingreso en el patrimonio neto, por la diferencia entre el importe recibido y el valor razonable de un préstamo, concedido a la Entidad a un tipo de interés cero e inferior al del mercado. Posteriormente, se procede a su reclasificación al excedente del ejercicio como ingresos, sobre una base sistemática y racional de forma correlacionada con los gastos derivados de la operación.

## 11. Criterios empleados en transacciones entre partes vinculadas.

En el supuesto de existir, las operaciones entre partes vinculadas, con independencia del grado de vinculación, se contabilizan de acuerdo con las normas generales. Los elementos objeto de las transacciones que se realicen se contabilizan en el momento inicial por su valor razonable. La valoración posterior se realiza de acuerdo con lo previsto en las normas particulares para las cuentas que corresponda.

Esta norma de valoración afecta a las partes vinculadas que se explicitan en la Norma de elaboración de las cuentas anuales 11º y 13º del Plan de Contabilidad de entidades sin fines lucrativos.

## 12. Elementos patrimoniales de naturaleza medioambiental.

Los costes incurridos, en su caso, en sistemas, equipos e instalaciones cuyo fin sea la minimización del impacto medioambiental en el desarrollo de la actividad, y/o la protección y mejora del medio ambiente se registran como inversiones en inmovilizado. El resto de los gastos relacionados con el medio ambiente, distintos de los anteriores, se consideran gastos del ejercicio. Para el cálculo de posibles provisiones medioambientales que pudieran surgir se dota de acuerdo a la mejor estimación de su devengo en el momento que se conozcan, y en el supuesto de que las pólizas de seguro no cubran los daños causados.





CLASE 8.<sup>a</sup>



OP5921625

NOTA 5. INMOVILIZADO MATERIAL, INTANGIBLE E INVERSIONES INMOBILIARIAS.  
INMOVILIZADO MATERIAL 2025

	MOVIMIENTOS DE LAS PARTIDAS	B) SALDO AL INICIO DEL EJERCICIO	(+) Entradas	(+) Reversión correctiva por deterioro	(+,-) Transferencias o traspasos de otras citas.	(-) Salidas	(-) Dotación al deterioro	B) SALDO AL FINAL DEL EJERCICIO
212	Instalaciones técnicas	127.977,77	15.473,67					143.451,44
213	Maquinaria	65.295,47						65.295,47
215	Otras instalaciones	193.683,24	4.741,11					198.424,35
216	Mobiliario	391.274,99						391.274,99
217	Equipos proceso información	148.159,36	7.618,94					155.778,30
219	Otro inmovilizado material	444.102,75	345,45					444.448,20
	<b>TOTAL</b>	<b>1.370.493,58</b>	<b>28.179,17</b>	<b>0,00</b>	<b>0,00</b>	<b>0,00</b>	<b>0,00</b>	<b>1.398.672,75</b>
	<b>AMORTIZACIONES</b>	<b>B) SALDO AL INICIO DEL EJERCICIO</b>		(+) Dotaciones		(-) Reducciones		<b>B) SALDO AL FINAL DEL EJERCICIO</b>
212	Instalaciones técnicas	101.479,49		6.604,89				108.084,38
213	Maquinaria	40.459,98		8.632,00				49.091,98
215	Otras instalaciones	141.179,47		11.977,22				153.156,69
216	Mobiliario	371.962,04		5.206,80				377.168,84
217	Equipos proceso información	130.351,98		8.521,79				138.873,77
219	Otro inmovilizado material	381.638,91		15.931,71				397.570,62
	<b>TOTAL</b>	<b>1.167.071,87</b>		<b>56.874,41</b>			<b>0,00</b>	<b>1.223.946,28</b>
	<b>VALOR NETO</b>	<b>203.421,71</b>						<b>174.726,47</b>

El valor del Inmovilizado material totalmente amortizado a 31-12-2025 asciende a 988.254,49 €. A 31-12-2024, dicha cifra ascendía a 923.769,79 €.

La Fundación tiene formalizadas pólizas de seguros para cubrir los posibles riesgos a que están sujetos los diversos elementos de su inmovilizado material, así como las posibles reclamaciones que se le puedan presentar por el ejercicio de su actividad. Al cierre de los ejercicios que finalizaban el 31 de diciembre de 2025 y 2024, dichas pólizas cubrían suficientemente el valor neto contable de los citados elementos.

La Entidad no posee a 31 de diciembre de 2025 bienes afectos a garantías, litigios o embargos.

Las subvenciones, donaciones y legados recibidos relacionados con el inmovilizado material están cuantificados en 37.566,29 € y el importe de los activos subvencionados asciende a 68.242,06 €.



Tanto en 2025 como en 2024 no se han reconocido en la cuenta de resultados ni gastos ni ingresos por enajenaciones/bajas de inmovilizado material.

#### INMOVILIZADO MATERIAL 2024

	MOVIMIENTOS DE LAS PARTIDAS	B) SALDO AL INICIO DEL EJERCICIO	(+) Entradas	(+) Reversión correctiva por deterioro	(+,-) Transferencias o traspasos de otras citas.	(-) Salidas	(-) Dotación al deterioro	B) SALDO AL FINAL DEL EJERCICIO
212	Instalaciones técnicas	113.734,70	14.243,07					127.977,77
213	Maquinaria	56.688,47	8.607,00					65.295,47
215	Otras instalaciones	184.121,13	9.562,11					193.683,24
216	Mobiliario	385.946,45	5.328,54					391.274,99
217	Equipos proceso información	136.884,90	11.274,46					148.159,36
219	Otro inmovilizado material	443.264,11	838,64					444.102,75
	<b>TOTAL</b>	<b>1.320.639,76</b>	<b>49.853,82</b>	<b>0,00</b>	<b>0,00</b>	<b>0,00</b>	<b>0,00</b>	<b>1.370.493,58</b>
	<b>AMORTIZACIONES</b>	<b>B) SALDO AL INICIO DEL EJERCICIO</b>		<b>(+) Dotaciones</b>		<b>(-) Reducciones</b>		<b>B) SALDO AL FINAL DEL EJERCICIO</b>
212	Instalaciones técnicas	94.257,70		7.221,79				101.479,49
213	Maquinaria	32.194,01		8.265,97				40.459,98
215	Otras instalaciones	127.702,91		13.476,56				141.179,47
216	Mobiliario	364.666,75		7.295,29				371.962,04
217	Equipos proceso información	120.295,47		10.056,51				130.351,98
219	Otro inmovilizado material	365.472,23		16.166,68				381.638,91
	<b>TOTAL</b>	<b>1.104.589,07</b>		<b>62.482,80</b>			<b>0,00</b>	<b>1.167.071,87</b>
	<b>VALOR NETO</b>	<b>216.050,69</b>						<b>203.421,71</b>



**INMOVILIZADO INTANGIBLE 2025**

	MOVIMIENTOS DE LAS PARTIDAS	B) SALDO AL INICIO DEL EJERCICIO	(+) Adquisiciones	(+) Reversión correctiva por deterioro	(+,-) Transferencias o trasposos de otras clas.	(-) Salidas	(-) Corrección valorativa por deterioro	B) SALDO AL FINAL DEL EJERCICIO
203	Propiedad Industrial	767,28	127,88					895,16
206	Aplicaciones Informáticas	764.912,17			131.525,26			896.437,43
	<b>TOTAL</b>	<b>765.679,45</b>	<b>127,88</b>	<b>0,00</b>	<b>131.525,26</b>	<b>0,00</b>	<b>0,00</b>	<b>897.332,59</b>
	<b>AMORTIZACIONES</b>	<b>B) SALDO AL INICIO DEL EJERCICIO</b>		<b>(+) Dotaciones</b>		<b>(-) Reducciones</b>		<b>B) SALDO AL FINAL DEL EJERCICIO</b>
203	Propiedad Industrial	97,08		77,54				174,62
206	Aplicaciones Informáticas	398.158,12		69.455,26				467.613,38
	<b>TOTAL</b>	<b>398.255,20</b>		<b>69.532,80</b>		<b>0,00</b>		<b>467.788,00</b>
	<b>VALOR NETO</b>	<b>367.424,25</b>						<b>429.544,59</b>

El valor del Inmovilizado intangible totalmente amortizado a 31-12-2025 asciende a 363.235,04€. A 31-12-2024, dicha cifra ascendía a 363.235,04€.

Las subvenciones, donaciones y legados recibidos relacionados con el inmovilizado intangible están cuantificados en 265.967,43 € y el importe de los activos subvencionados asciende a 268.591,54 €.

En 2025 se ha procedido a la activación de los trabajos realizados por la FUMH para el desarrollo de tres herramientas informáticas por un importe de 8.500€ €, 14.000€ y 83.477,44€ cada una de ellas. En 2024 dicha cifra ascendió a un importe total de 21.5819,84€



CLASE 8.ª



OP5921626



**INMOVILIZADO INTANGIBLE 2024**

		B) SALDO AL INICIO DEL EJERCICIO	(+) Adquisiciones	(+) Reversión correctiva o por deterioro	(+, -) Transferencias o traspasos de otras citas.	(-) Salidas	(-) Corrección valorativa por deterioro	B) SALDO AL FINAL DEL EJERCICIO
203	Propiedad Industrial	511.52	255,76					767.28
206	Aplicaciones Informáticas	549.092.33			215.819,84			764.912,17
	<b>TOTAL</b>	<b>549.603.85</b>	<b>255,76</b>	<b>0,00</b>	<b>215.819,84</b>	<b>0,00</b>	<b>0,00</b>	<b>765.679,45</b>
	<b>AMORTIZACIONES</b>	<b>B) SALDO AL INICIO DEL EJERCICIO</b>		(+) Dotaciones		(-) Reducciones		<b>B) SALDO AL FINAL DEL EJERCICIO</b>
203	Propiedad Industrial	31,76		65,32				97,08
206	Aplicaciones Informáticas	353.440,65		44.717,47				398.158,12
	<b>TOTAL</b>	<b>353.472,41</b>		<b>44.782,79</b>			<b>0,00</b>	<b>398.255,20</b>
	<b>VALOR NETO</b>	<b>196.131,44</b>						<b>367.424,25</b>



OP5921627

**CLASE 8.ª**

**NOTA 6. ACTIVOS FINANCIEROS**

6.1 La información de los instrumentos financieros del activo del balance de la Entidad a largo plazo, salvo las inversiones en entidades del grupo, multigrupo y asociadas, clasificados por categorías, en euros, es:

CLASES	Instrumentos financieros a largo plazo						TOTAL 2025	TOTAL 2024
	Instrumentos de patrimonio		Créditos con entidades públicas		Créditos Derivados Otros			
	Ej. 2025	Ej. 2024	Ej. 2025	Ej. 2024	Ej. 2025	Ej. 2024		
CATEGORÍAS								
Activos financieros a valor razonable con cambios en la cta resultados								
Activos financieros a coste amortizado								
Activos financieros a valor razonable con el patrimonio neto								
Activos financieros a coste	37.751,29	37.751,29					37.751,29	37.751,29
<b>Total</b>	<b>37.751,29</b>	<b>37.751,29</b>	<b>0,00</b>	<b>0,00</b>	<b>0,00</b>	<b>0,00</b>	<b>37.751,29</b>	<b>37.751,29</b>

El saldo detallado presenta el siguiente desglose:

- 0,4% participación en el capital social de Payload Aerospace, S.L., por importe de 27.287,29 €.
- 1,05% participación en el capital social de Wanna-Seed, S.L., por importe de 464 €.
- 2,805% participación en el capital social de la empresa C1 Shuttle Funding, S.L por importe de 10.000€.

6.2 La información de los Instrumentos financieros del activo del balance de la Entidad a corto plazo, sin considerar el efectivo y otros activos equivalentes, clasificados por categorías, en euros es:

CLASES	Instrumentos financieros a corto plazo						TOTAL 2025	TOTAL 2024
	Instrumentos de patrimonio		Créditos con entidades públicas		Créditos Derivados Otros			
	Ej. 2025	Ej. 2024	Ej. 2025	Ej. 2024	Ej. 2025	Ej. 2024		
CATEGORÍAS								
Activos financieros a valor razonable con cambios en la cta resultados	141.011,72	191.500,00					141.011,72	191.500,00
Activos financieros a coste amortizado			276.992,52	351.742,85	179.911,97	247.724,40	456.904,49	599.467,25
Activos financieros a valor razonable con el patrimonio neto								
Activos financieros a coste								
<b>Total</b>	<b>141.011,72</b>	<b>191.500,00</b>	<b>276.992,52</b>	<b>351.742,85</b>	<b>179.911,97</b>	<b>247.724,40</b>	<b>597.916,21</b>	<b>790.967,25</b>

El saldo detallado a fecha 31-12-2025 corresponde a créditos por operaciones de la actividad propia de la Fundación, a empresas instaladas en el Parque Científico y cuyo vencimiento es inferior al año. Los créditos con entidades públicas corresponden a subvenciones públicas concedidas y pendientes de cobro.

6.3 El análisis del movimiento de las cuentas correctoras representativas de las pérdidas por deterioro originadas por el riesgo de crédito es el siguiente:

	Créditos, derivados y otros		
	Largo plazo	Corto plazo	TOTAL
Pérdida por deterioro al final del ejercicio 2023	0,00	25.922,69	25.922,69
(+) Corrección valorativa por deterioro		14,42	14,42
(-) Reversión del deterioro		-19.384,62	-19.384,62
(-) Salidas y reducciones		-15,10	-15,10
(+/-) Traspasos y otras variaciones (combinaciones de negocio, etc)			
Pérdida por deterioro al final del ejercicio 2024	0,00	6.537,39	6.537,39
(+) Corrección valorativa por deterioro			0,00
(-) Reversión del deterioro		-1.386,50	-1.386,50
(-) Salidas y reducciones			
(+/-) Traspasos y otras variaciones (combinaciones de negocio, etc)			
Pérdida por deterioro al final del ejercicio 2025	0,00	5.150,89	5.150,89



Además, a 31 de diciembre de 2025, la fundación ha registrado pérdidas de créditos incobrables derivados de la actividad por importe de 29,04 euros. A 31 de diciembre de 2024 dicho importe ascendió a 12.099,26 euros.

#### 6.4 Activos cedidos y aceptados en garantía.

La Entidad no posee activos cedidos y aceptados en garantía.

### NOTA 7. PASIVOS FINANCIEROS.

7.1 La información de los instrumentos financieros del pasivo del balance de la Entidad a largo y corto plazo, clasificación por categorías, en euros es:

CLASES	Instrumentos financieros a largo plazo						TOTAL 2025	TOTAL 2024
	Deudas con entidades públicas		Deudas con entidades de crédito		Otras deudas			
	Ej. 2025	Ej. 2024	Ej. 2025	Ej. 2024	Ej. 2025	Ej. 2024		
CATEGORÍAS								
Pasivos financieros a coste amortizado					39.405,10	37.905,10	39.405,10	37.905,10
Pasivos financieros a valor razonable con cambios en la cta de resultados							0,00	0,00
<b>Total</b>	<b>0,00</b>	<b>0,00</b>	<b>0,00</b>	<b>0,00</b>	<b>39.405,10</b>	<b>37.905,10</b>	<b>39.405,10</b>	<b>37.905,10</b>

CLASES	Instrumentos financieros a corto plazo						TOTAL 2025	TOTAL 2024
	Deudas con entidades públicas		Deudas con entidades de crédito		Otras deudas			
	Ej. 2025	Ej. 2024	Ej. 2025	Ej. 2024	Ej. 2025	Ej. 2024		
CATEGORÍAS								
Pasivos financieros a coste amortizado	20.596,61	33.757,28	32.672,13	193.209,85	203.905,33	269.059,67	257.174,07	496.026,80
Pasivos financieros a valor razonable con cambios en la cta de resultados							0,00	0,00
<b>Total</b>	<b>20.596,61</b>	<b>33.757,28</b>	<b>32.672,13</b>	<b>193.209,85</b>	<b>203.905,33</b>	<b>269.059,67</b>	<b>257.174,07</b>	<b>496.026,80</b>

a) Los saldos por deudas con entidades públicas incluye:

Deudas por las cantidades concedidas por la Conselleria de innovación, Universidades, Ciencia y Sociedad Digital, que mantienen el carácter, a 31/12/2025, de subvenciones a reintegrar, por un importe total de 20.596,61€ (Ver detalle en Nota 12).

b) Los saldos por deudas con entidades de crédito incluye:

El saldo dispuesto en dos pólizas de crédito por importe de 108,88 € y 32.000 €, contratadas con el Banco Sabadell y con el Banco Santander y un límite de disposición de 250.000€ y 142.000,00€ respectivamente.

Intereses de deudas a Corto Plazo por importe de 563,25€

c) El saldo de otras deudas incluye:

Fianzas recibidas de las empresas ubicadas en el Parque Científico por importe de 39.405,10 € y anticipos recibidos de la UMH por los encargos de gestión del Parque Científico y de los diferentes Programas de Formación en Idiomas por importe de 193.000€.





OP5921628

**CLASE 8.ª****7.2 Clasificación por vencimientos**

2025	Vencimiento en años						TOTAL
	1	2	3	4	5	Más de 5	
<b>Deudas</b>	<b>53.268,74</b>	<b>0,00</b>	<b>0,00</b>	<b>0,00</b>	<b>0,00</b>	<b>39.405,10</b>	<b>92.673,84</b>
Deudas con entidades públicas	20.596,61						20.596,61
Deudas con entidades de crédito	32.672,13						32.672,13
Deudas transf. en subvenciones							0,00
Depósitos recibidos							0,00
Fianzas recibidas						39.405,10	39.405,10
<b>Deudas con partes vinculadas</b>	<b>0,00</b>	<b>0,00</b>	<b>0,00</b>	<b>0,00</b>	<b>0,00</b>	<b>0,00</b>	<b>0,00</b>
<b>Acreedores comerciales y otras cuentas a pagar</b>	<b>203.905,33</b>	<b>0,00</b>	<b>0,00</b>	<b>0,00</b>	<b>0,00</b>	<b>0,00</b>	<b>203.905,33</b>
Proveedores	287,98						287,98
Otros acreedores y Proveedores de inmovilizado	10.617,35						10.617,35
Personal							0,00
Anticipos recibidos	193.000,00						193.000,00
<b>Total</b>	<b>257.174,07</b>	<b>0,00</b>	<b>0,00</b>	<b>0,00</b>	<b>0,00</b>	<b>39.405,10</b>	<b>296.579,17</b>

2024	Vencimiento en años						TOTAL
	1	2	3	4	5	Más de 5	
<b>Deudas</b>	<b>226.967,13</b>	<b>0,00</b>	<b>0,00</b>	<b>0,00</b>	<b>0,00</b>	<b>37.905,10</b>	<b>264.872,23</b>
Deudas con entidades públicas	33.757,28						33.757,28
Deudas con entidades de crédito	193.209,85						193.209,85
Deudas transf. en subvenciones							0,00
Depósitos recibidos							0,00
Fianzas recibidas						37.905,10	37.905,10
<b>Deudas con partes vinculadas</b>	<b>0,00</b>	<b>0,00</b>	<b>0,00</b>	<b>0,00</b>	<b>0,00</b>	<b>0,00</b>	<b>0,00</b>
<b>Acreedores comerciales y otras cuentas a pagar</b>	<b>269.059,67</b>	<b>0,00</b>	<b>0,00</b>	<b>0,00</b>	<b>0,00</b>	<b>0,00</b>	<b>269.059,67</b>
Proveedores	2.722,35						2.722,35
Otros acreedores y Proveedores de inmovilizado	73.165,32						73.165,32
Personal							0,00
Anticipos recibidos	193.172,00						193.172,00
<b>Total</b>	<b>496.026,80</b>	<b>0,00</b>	<b>0,00</b>	<b>0,00</b>	<b>0,00</b>	<b>37.905,10</b>	<b>533.931,90</b>

**7.3 Otra información**

La Entidad no posee compromisos en firme de compra-venta de instrumentos financieros.

La Entidad no posee deudas con garantía real.

A 31-12-2025 la Fundación tiene contraído un aval por importe de 7.230€ con vencimiento indefinido con el Banco Sabadell.



**NOTA 8. USUARIOS Y OTROS DEUDORES DE LA ACTIVIDAD PROPIA**

**2025**

<b>Usuarios y otros deudores de la actividad propia</b>		Saldo inicial	Aumentos	Disminuciones	Saldo final
Usuarios	Entidades del grupo y asociadas	209.135,70	1.361.417,55	1.453.209,55	117.343,70
	Otros usuarios	38.588,70	817.670,24	793.690,67	62.568,27
	<b>Total Usuarios</b>	<b>247.724,40</b>	<b>2.179.087,79</b>	<b>2.246.900,22</b>	<b>179.911,97</b>
Patrocinadores	Entidades del grupo y asociadas	0,00	0,00	0,00	0,00
	Otros patrocinadores	0,00	0,00	0,00	0,00
	<b>Total Patrocinadores</b>	<b>0,00</b>	<b>0,00</b>	<b>0,00</b>	<b>0,00</b>
Afiliados	Entidades del grupo y asociadas	0,00	0,00	0,00	0,00
	Otros afiliados	0,00	0,00	0,00	0,00
	<b>Total Afiliados</b>	<b>0,00</b>	<b>0,00</b>	<b>0,00</b>	<b>0,00</b>
Otros deudores	Entidades del grupo y asociadas	0,00	0,00	0,00	0,00
	Otros deudores	0,00	0,00	0,00	0,00
	<b>Total Otros deudores</b>	<b>0,00</b>	<b>0,00</b>	<b>0,00</b>	<b>0,00</b>
<b>TOTALES</b>		<b>247.724,40</b>	<b>2.179.087,79</b>	<b>2.246.900,22</b>	<b>179.911,97</b>

**2024**

<b>Usuarios y otros deudores de la actividad propia</b>		Saldo inicial	Aumentos	Disminuciones	Saldo final
Usuarios	Entidades del grupo y asociadas	176.660,49	1.462.081,03	1.429.605,82	209.135,70
	Otros usuarios	76.288,73	846.099,46	883.799,49	38.588,70
	<b>Total Usuarios</b>	<b>252.949,22</b>	<b>2.308.180,49</b>	<b>2.313.405,31</b>	<b>247.724,40</b>
Patrocinadores	Entidades del grupo y asociadas	0,00	0,00	0,00	0,00
	Otros patrocinadores	0,00	0,00	0,00	0,00
	<b>Total Patrocinadores</b>	<b>0,00</b>	<b>0,00</b>	<b>0,00</b>	<b>0,00</b>
Afiliados	Entidades del grupo y asociadas	0,00	0,00	0,00	0,00
	Otros afiliados	0,00	0,00	0,00	0,00
	<b>Total Afiliados</b>	<b>0,00</b>	<b>0,00</b>	<b>0,00</b>	<b>0,00</b>
Otros deudores	Entidades del grupo y asociadas	0,00	0,00	0,00	0,00
	Otros deudores	0,00	0,00	0,00	0,00
	<b>Total Otros deudores</b>	<b>0,00</b>	<b>0,00</b>	<b>0,00</b>	<b>0,00</b>
<b>TOTALES</b>		<b>252.949,22</b>	<b>2.308.180,49</b>	<b>2.313.405,31</b>	<b>247.724,40</b>

\*Ver detalle de saldos con partes vinculadas en la nota 14.





OP5921629

**CLASE 8.ª****NOTA 9. FONDOS PROPIOS.**

2025

MOVIMIENTOS DE LAS PARTIDAS DEL BALANCE				
FONDOS PROPIOS	Saldo inicial	Aumentos	Disminuciones	Saldo final
<b>I. Dotación fundacional/Fondo social</b>	<b>130.000,00</b>	<b>0,00</b>		<b>130.000,00</b>
1. Dotación fundacional/Fondo social	130.000,00			130.000,00
2. (Dotación fundacional no exigido/Fondo social no exigido)	0,00			0,00
<b>II. Reservas</b>	<b>540.893,91</b>	<b>0,00</b>	<b>77.389,05</b>	<b>463.504,86</b>
1. Reservas voluntarias	540.893,91	0,00	77.389,05	463.504,86
2. Reservas especiales	0,00			0,00
<b>III. Excedente (Pérdida) del ejercicio 2024</b>	<b>-77.389,05</b>	<b>77.389,05</b>		<b>0,00</b>
<b>IV. Excedente (Pérdida) del ejercicio 2025</b>			<b>11.797,66</b>	<b>-11.797,66</b>
<b>TOTALES</b>	<b>593.504,86</b>	<b>77.389,05</b>	<b>89.186,71</b>	<b>581.707,20</b>

2024

MOVIMIENTOS DE LAS PARTIDAS DEL BALANCE				
FONDOS PROPIOS	Saldo inicial	Aumentos	Disminuciones	Saldo final
<b>I. Dotación fundacional/Fondo social</b>	<b>130.000,00</b>	<b>0,00</b>		<b>130.000,00</b>
1. Dotación fundacional/Fondo social	130.000,00			130.000,00
2. (Dotación fundacional no exigido/Fondo social no exigido)	0,00			0,00
<b>II. Reservas</b>	<b>479.042,72</b>	<b>61.851,19</b>		<b>540.893,91</b>
1. Reservas voluntarias	479.042,72	61.851,19		540.893,91
2. Reservas especiales	0,00			0,00
<b>III. Excedentes de ejercicios anteriores (2023)</b>	<b>61.851,19</b>		<b>61.851,19</b>	<b>0,00</b>
<b>IV. Excedente (Pérdida) del ejercicio 2024</b>			<b>77.389,05</b>	<b>-77.389,05</b>
<b>TOTALES</b>	<b>670.893,91</b>	<b>61.851,19</b>	<b>139.240,24</b>	<b>593.504,86</b>

Las reservas de la fundación tienen como finalidad compensar excedentes negativos futuros, no siendo posible su distribución.

**NOTA 10. SITUACIÓN FISCAL**

La Fundación está sujeta al Régimen Fiscal Especial de la Ley 49/2002 y disfruta de la exención en el impuesto de sociedades. Para el ejercicio 2025 todas las actividades que ha desarrollado la Fundación, a excepción de las correspondientes a los servicios recibidos y prestados de traducciones, han sido actividades exentas de dicho impuesto en base a los artículos 6 y 7 de la referida Ley. La conciliación del resultado contable con la base imponible del impuesto de sociedades es la siguiente:



2025				
RESULTADO CONTABLE DESPUÉS DE IMPUESTOS:				-11.797,66
		Aumentos (gastos)	Disminuciones (Ingresos)	
DIFERENCIAS PERMANENTES	Resultados exentos	2.463.197,02	2.478.841,73	-15.644,71
	Otras diferencias			0,00
DIFERENCIAS TEMPORARIAS	Con origen en el ejercicio			0,00
	Con origen en ejercicios anteriores			0,00
Compensación de bases imponible negativas de ejercicios anteriores				0,00
IMPUESTO DIFERIDO			3.049,15	-3.049,15
IMPUESTO CORRIENTE				
<b>BASE IMPONIBLE (Resultado fiscal):</b>				<b>-30.491,52</b>

2024				
RESULTADO CONTABLE DESPUÉS DE IMPUESTOS:				-77.389,05
		Aumentos (gastos)	Disminuciones (Ingresos)	
DIFERENCIAS PERMANENTES	Resultados exentos	2.657.387,38	2.595.687,98	61.699,40
	Otras diferencias			0,00
DIFERENCIAS TEMPORARIAS	Con origen en el ejercicio			0,00
	Con origen en ejercicios anteriores			0,00
Compensación de bases imponible negativas de ejercicios anteriores				0,00
IMPUESTO DIFERIDO			1.743,29	-1.743,29
IMPUESTO CORRIENTE				0,00
<b>BASE IMPONIBLE (Resultado fiscal):</b>				<b>-17.432,94</b>

A 31 de diciembre de 2025, las bases imponible negativas pendientes de compensación ascienden a 47.924,46 euros.

La Fundación tiene abiertos a inspección los cuatro últimos ejercicios. Las declaraciones de impuestos no pueden considerarse definitivas hasta su prescripción o su aceptación por las autoridades fiscales y, con independencia de que la legislación fiscal es susceptible a interpretaciones. El Consejo Ejecutivo estima que cualquier pasivo fiscal adicional que pudiera ponerse de manifiesto, como consecuencia de las actuaciones descritas u otras que eventualmente se pudieran producir, no tendrán un efecto significativo en las cuentas anuales tomadas en su conjunto.

El tipo impositivo aplicado en el ejercicio 2025, ha sido del 10%, no habiendo sufrido variación con respecto al aplicado en el ejercicio anterior.





OP5921630

**CLASE 8.ª****NOTA 11. INGRESOS Y GASTOS**

- APROVISIONAMIENTOS.

	IMPORTE	IMPORTE
	2025	2024
600 Compras de bienes materiales para la actividad		
601 Compras de materias primas		
602 Compras de otros aprovisionamientos	80.779,25	71.592,42
607 Trabajos realizados por otras empresas		
608 Devoluciones de compras		
610 Variación de existencias de bienes destinados a la actividad	-355,93	-58,85
611 Variación de existencias de materias primas		
612 Variación de existencias de otros aprovisionamientos		
693 Pérdidas por deterioro de mercaderías		
<b>TOTAL</b>	<b>80.423,32</b>	<b>71.533,57</b>

- GASTOS DE PERSONAL.

A 31-12-2025 los gastos de personal ascendían a 1.938.195,90 €.

A 31-12-2024 los gastos de personal ascendían a 2.029.530,11 €.

Dichos importes incluyen cargas sociales con el siguiente detalle:

CARGAS SOCIALES	2025	2024
642 Seguridad Social a cargo de la Fundación	455.570,14	466.705,15
649 Otros gastos sociales	134,02	115,81
<b>TOTAL</b>	<b>455.704,16</b>	<b>466.820,96</b>

En el ejercicio 2025 la Fundación ha incurrido en gastos por Indemnizaciones por importe de 47.569,67€. En 2024 la referida cifra ascendió a 57.201,98€

- OTROS GASTOS DE LA ACTIVIDAD.

	2025	2024
N° Cta. – Denominación partida	IMPORTE	IMPORTE
<b>a) Servicios exteriores (62)</b>	<b>386.702,49</b>	<b>475.569,77</b>
(621). Arrendamientos y cánones.	6.854,75	6.981,84
(622). Reparaciones y conservación.	30.848,86	37.763,43
(623). Servicios de profesionales independientes.	123.740,51	185.214,52
(624). Transportes.	1.505,84	1.219,92
(625). Primas de seguros.	11.505,46	12.248,67
(626). Servicios bancarios y similares.	4.759,94	4.054,00
(627). Publicidad, propaganda y relaciones públicas.	63.970,10	79.676,13
(629). Otros servicios.	143.517,03	148.411,26
<b>b) Tributos (63)</b>	<b>-410,60</b>	<b>191,29</b>
<b>c) Pérdidas, deterioro y variación de provisiones por operaciones comerciales:</b>	<b>-1.357,46</b>	<b>-7.270,94</b>
(694). Pérdidas por deterioro de créditos de la actividad.	0,00	14,42
794 Reversión del deterioro de créditos de la actividad	-1.386,50	-19.384,62
(655). Pérdida créditos incobrables derivados de la actividad	29,04	12.099,26
<b>TOTAL</b>	<b>384.934,43</b>	<b>468.490,12</b>



OP5921631

## CLASE 8.ª

- INFORMACIÓN SOBRE INGRESOS.

2025

Actividades	a) Otros ingresos ordinarios por actividad propia y mercantil	b) Subvenciones donaciones y legados de la actividad propia imputados al resultado del ejercicio	PROCEDENCIA
Actividades del Parque Científico y Empresarial.	1.480.654,98		Servicios de colaboración.
Actividades del Centro de Idiomas.	501.597,52		Servicios de enseñanza de idiomas.
Subvenciones, donaciones y legados.		3.764,59	Bonificación Seg. Soc. Cursos y Otros.
Subvenciones, donaciones y legados.		168.498,74	Ayudas Generalitat Valenciana para la promoción de parques científicos.
Subvenciones, donaciones y legados.			Convenio con la Agencia Valenciana de la Innovación para impulsar la transferencia de conocimiento y tecnología entre Universidad-Empresa, y apoyar el emprendimiento innovador.
Subvenciones, donaciones y legados.		8.500,00	Convenio de colaboración en el programa con Ayuntamiento de Altea programa "Altea Emprende".
Subvenciones, donaciones y legados.		42.622,45	Subvención EMENTI Generalitat Valenciana, para proyectos de formación y mentorización y actividades de acompañamiento, incubación y aceleración de proyectos empresariales
Subvenciones, donaciones y legados.		41.230,10	Convenio de colaboración con la Conselleria de Innovación, Industria, Comercio y Turismo para el proyecto "Learning Factory de la Comunitat Valenciana"
Subvenciones, donaciones y legados.		124.009,57	Convenio de colaboración con la Conselleria de Innovación, Industria, Comercio y Turismo para impulsar la transferencia de conocimiento y tecnología Universidad-Empresa, y apoyar el emprendimiento innovador.
Subvenciones, donaciones y legados.		54.750,00	Convenios de colaboración con las empresas Laboratorios Quinton, VegaBaja Packaging, AEPA, Cátedra San Crispín, Polo Club UMH, Consejo Social, Cajamar, AEBA, Convatis Iberia y Santander en los programas "14ª Maratón de creación de start-ups UMH", "2º Programa Emprende TFG & TFM", "7ª Edición del Programa Newfood_2024", "Programa Torrevieja Emprende 2025", "10ª Edición del Programa Explorer 2025" y "II Encuentro Innovación Cosmética del Mediterráneo"
Subvenciones, donaciones y legados.		10.063,57	Convenio del Proyecto APTENISA
<b>TOTAL</b>	<b>1.982.252,50</b>	<b>453.439,02</b>	

2024

Actividades	a) Otros ingresos ordinarios por actividad propia y mercantil	b) Subvenciones donaciones y legados de la actividad propia imputados al resultado del ejercicio	PROCEDENCIA
Actividades del Parque Científico y Empresarial.	1.457.741,97		Servicios de colaboración.
Actividades del Centro de Idiomas.	502.463,84		Servicios de enseñanza de idiomas.
Subvenciones, donaciones y legados.		12.305,23	Bonificación Seg. Soc. Cursos y Otros.
Subvenciones, donaciones y legados.		166.691,26	Ayudas Generalitat Valenciana para la promoción de parques científicos.
Subvenciones, donaciones y legados.		10.499,92	Convención con la Agencia Valenciana de la Innovación para impulsar la transferencia de conocimiento y tecnología entre Universidad-Empresa, y apoyar el emprendimiento innovador.
Subvenciones, donaciones y legados.		2.000,00	Convención de colaboración en el programa con Ayuntamiento de Altea programa "Altea Emprende".
Subvenciones, donaciones y legados.		96.052,13	Subvención EMENTI Generalitat Valenciana, para proyectos de formación y mentorización y actividades de acompañamiento, incubación y aceleración de proyectos empresariales
Subvenciones, donaciones y legados.		29.744,24	Convención de colaboración con la Conselleria de Innovación, Industria, Comercio y Turismo para el proyecto "Learning Factory de la Comunitat Valenciana"
Subvenciones, donaciones y legados.		108.342,92	Convención de colaboración con la Conselleria de Innovación, Industria, Comercio y Turismo para impulsar la transferencia de conocimiento y tecnología Universidad-Empresa, y apoyar el emprendimiento innovador.
Subvenciones, donaciones y legados.		54.450,00	Convencios de colaboración en los programas "13º Maratón de creación de start-ups UMH", "Programa Emprende TFG & TFM", "6ª edición del Programa "Newfood_2024", "2ª edición del Programa "Torrevieja Emprende 2023-2024", "9ª y 10ª edición del Programa "Explorer 2024" y "II Encuentro Innovación Cosmética del Mediterráneo"
Subvenciones, donaciones y legados.		3.900,00	Convención del Proyecto APTENISA
<b>TOTAL</b>	<b>1.960.205,81</b>	<b>483.985,70</b>	





OP5921632

## CLASE 8.ª

## NOTA 12. SUBVENCIONES, DONACIONES Y LEGADOS

Las subvenciones, donaciones y legados imputados al excedente del ejercicio, son las siguientes:

## 2025

Entidad concedente, finalidad y/o elemento adquirido con la subvención o donación	Año de concesión	Período de aplicación	Importes concedidos No reintegrables	Importes concedidos reintegrables	Imputado al Resultado de ejercicios anteriores	Imputado al Resultado del ejercicio	Pendiente de imputar a Resultados
GENERALITAT VALENCIANA. Ayudas para la promoción de los parques científicos de las universidades públicas valencianas mediante la investigación, el desarrollo tecnológico y la innovación.	2025	2025	156.903,39	20.596,61	0,00	168.498,74	0,00
Convenios de colaboración con las empresas Laboratorios Quinton, VegaBaja Packaging, AEPA, Cátedra San Crispín, Polo Club UMH, Consejo Social, Cajamar, AEBA, Convoftis Iberia y Santander en los programas "14º Maratón de creación de start-ups UMH", "2º Programa Emprende TFG & TFM", "7ª Edición del Programa Newfood_2024", "Programa Torre Vieja Emprende 2025", "10ª Edición del Programa Explorer 2025" y "II Encuentro Innovación Cosmética del Mediterráneo"	2022- 2023-2024- 2025	2022- 2023-2024- 2025	166.450,00	0,00	54.450,00	54.750,00	57.250,00
Subvención EMENTI Generalitat Valenciana, para proyectos de formación y mentorización y actividades de acompañamiento, incubación y aceleración de proyectos empresariales	2025	2025	42.622,45	0,00	0,00	42.622,45	0,00
Resolución de la Conselleria de Innovación, Industria, Comercio y Turismo para el proyecto "Learning Factory de la Comunitat Valenciana"	2025	2025	41.230,10	0,00	0,00	41.230,10	0,00
Resolución de la Conselleria de Innovación, Industria, Comercio y Turismo para impulsar la transferencia de conocimiento y tecnología Universidad-Empresa, y apoyar el emprendimiento innovador. (NOMINATIVA)	2025	2025	116.764,38	13.899,62	0,00	124.009,57	0,00
Convenio del Proyecto APIENISA	2024	2025	16.217,50	0,00	3.900,00	10.063,57	0,00
Convenio de colaboración en el programa con Ayuntamiento de Altea programa "Altea Emprende".	2025	2025	8.500,00	0,00	0,00	8.500,00	0,00
FUNDAE Bonificación cursos y otros.	2025	2025	3.764,59	0,00	0,00	3.764,59	0,00
<b>TOTAL</b>			<b>552.452,41</b>	<b>34.496,23</b>	<b>58.350,00</b>	<b>453.439,02</b>	<b>57.250,00</b>

## 2024

Entidad concedente, finalidad y/o elemento adquirido con la subvención o donación	Año de concesión	Período de aplicación	Importes concedidos No reintegrables	Importes concedidos reintegrables	Imputado al Resultado de ejercicios anteriores	Imputado al Resultado del ejercicio	Pendiente de imputar a Resultados
GENERALITAT VALENCIANA. Ayudas para la promoción de los parques científicos de las universidades públicas valencianas mediante la investigación, el desarrollo tecnológico y la innovación.	2023	2023	76.361,46	0,00	63.722,92	12.638,54	0,00
Convenio con la Agencia Valenciana de la Innovación para impulsar la transferencia de conocimiento y tecnología entre universidad-empresa, y apoyar el emprendimiento innovador.	2023	2023	349.997,27	0,00	339.497,35	10.499,92	0,00
Convenio con la Agencia Valenciana de la Innovación para impulsar la transferencia de conocimiento y tecnología entre universidad-empresa, y apoyar el emprendimiento innovador.	2024	2024	154.052,72	11.595,35	0,00	154.052,72	0,00
Convenios de colaboración con las empresas Teralco Solutions, Verne Technology Group, Quinton, VegaBaja Packaging, Levantina, Camara de Comercio Orihuela, AEPA y Santander en los programas "13º Maratón de creación de start-ups UMH", "Programa Emprende TFG & TFM", "6ª edición del Programa "Newfood_2024", "2ª edición del Programa " Torre Vieja Emprende 2023-2024", "9ª y 10ª edición del Programa " Explorer 2024" y " II Encuentro Innovación Cosmética del Mediterráneo"	2022- 2023-2024	2023-2024-2025	112.450,00	0,00	0,00	54.450,00	58.000,00
Subvención EMENTI Generalitat Valenciana, para proyectos de formación y mentorización y actividades de acompañamiento, incubación y aceleración de proyectos empresariales	2024	2024	106.905,23	10.853,10	0,00	96.052,13	0,00
Convenio de colaboración con la Conselleria de Innovación, Industria, Comercio y Turismo para el proyecto "Learning Factory de la Comunitat Valenciana"	2024	2024	29.744,24	0,00	0,00	29.744,24	0,00
Convenio de colaboración con la Conselleria de Innovación, Industria, Comercio y Turismo para impulsar la transferencia de conocimiento y tecnología Universidad-Empresa, y apoyar el emprendimiento innovador. (NOMINATIVA)	2024	2024	108.342,92	7.245,19	0,00	108.342,92	0,00
Convenio del Proyecto APIENISA	2024	2024	16.217,50	0,00	0,00	3.900,00	0,00
Convenio de colaboración en el programa con Ayuntamiento de Altea programa "Altea Emprende".	2024	2024	2.000,00	0,00	0,00	2.000,00	0,00
FUNDAE Bonificación cursos y otros.	2024	2024	12.305,23	0,00	0,00	12.305,23	0,00
<b>TOTAL</b>			<b>968.376,57</b>	<b>29.693,64</b>	<b>403.220,27</b>	<b>483.165,70</b>	<b>70.317,50</b>



Las subvenciones, donaciones y legados de capital traspasados al excedente del ejercicio, son las siguientes:

**2025**

Entidad concedente, finalidad y/o elemento adquirido con la subvención o donación	Año de concesión	Período de aplicación	Importe concedidos	Imputado al Resultado del ejercicio	Pendiente de Imputar a Resultados
GENERALITAT VALENCIANA. Ayudas para la promoción de los parques científicos de las universidades públicas valencianas mediante la investigación, el desarrollo tecnológico y la innovación.	2022	2022-2027	6.700,00	1.340,00	2.566,23
Ayuda Conselleria de Innovación, Universidades, Ciencia y Sociedad Digital para soluciones científico-innovadoras contra la Covid-19	2020	2020 - 2027	15.936,58	2.184,14	3.127,52
GENERALITAT VALENCIANA. Ayudas para la promoción de los parques científicos de las universidades públicas valencianas mediante la investigación, el desarrollo tecnológico y la innovación.	2023	2023-2030	15.743,07	3.011,46	9.659,92
Convenio con la Agencia Valenciana de la Innovación para impulsar la transferencia de conocimiento y tecnología entre universidad-empresa, y apoyar el emprendimiento innovador.	2024	2024-2028	12.190,00	1.335,99	10.854,01
Subvención EMENTI Generalitat Valenciana, para proyectos de formación y mentorización y actividades de acompañamiento, incubación y aceleración de proyectos empresariales	2025	2024-2029	52.543,68	5.610,34	46.933,34
Resolución de la Conselleria de Innovación, Industria, Comercio y Turismo para el proyecto "Learning Factory de la Comunitat Valenciana"	2025	2024-2034	365,08	26,26	338,82
Convenio de colaboración con la Conselleria de Innovación, Industria, Comercio y Turismo para impulsar la transferencia de conocimiento y tecnología Universidad-Empresa, y apoyar el emprendimiento innovador. (NOMINATIVA)	2024	2024-2034	78.447,80	8.597,67	69.850,13
Resolución de la Conselleria de Innovación, Industria, Comercio y Turismo para impulsar la transferencia de conocimiento y tecnología Universidad-Empresa, y apoyar el emprendimiento innovador. (NOMINATIVA)	2025	2025-2030	69.336,00	0,00	69.336,00
GENERALITAT VALENCIANA. Ayudas para la promoción y dinamización de los parques científicos de las universidades públicas valencianas mediante la investigación, el desarrollo tecnológico y la innovación.	2025	2025-2030	22.500,00	144,46	22.355,54
<b>TOTAL</b>			<b>273.762,21</b>	<b>22.250,32</b>	<b>235.021,51</b>

**2024**

Entidad concedente, finalidad y/o elemento adquirido con la subvención o donación	Año de concesión	Período de aplicación	Importe concedidos	Imputado al Resultado del ejercicio	Pendiente de Imputar a Resultados
GENERALITAT VALENCIANA. Ayudas para la promoción de los parques científicos de las universidades públicas valencianas mediante la investigación, el desarrollo tecnológico y la innovación.	2022	2022-2027	6.700,00	1.340,00	3.906,23
IVACE. Proyecto de dinamización territorial para una nueva industria sostenible en la Comunitat Valenciana, inversión en Plataforma "IT-Connecta"	2018	2019 - 2024	10.496,43	1.570,09	0,00
Convenio con la Agencia Valenciana de la Innovación para impulsar la transferencia de conocimiento y tecnología entre universidad-empresa, y apoyar el emprendimiento innovador.	2020	2020 - 2024	7.218,29	1.572,07	0,00
Ayuda Conselleria de Innovación, Universidades, Ciencia y Sociedad Digital para soluciones científico-innovadoras contra la Covid-19	2020	2020 - 2027	15.936,58	2.562,30	5.311,66
GENERALITAT VALENCIANA. Ayudas para la promoción de los parques científicos de las universidades públicas valencianas mediante la investigación, el desarrollo tecnológico y la innovación.	2023	2023-2030	15.743,07	3.018,58	12.671,38
Convenio con la Agencia Valenciana de la Innovación para impulsar la transferencia de conocimiento y tecnología entre universidad-empresa, y apoyar el emprendimiento innovador.	2024	2024-2028	12.190,00	0,00	12.190,00
Subvención EMENTI Generalitat Valenciana, para proyectos de formación y mentorización y actividades de acompañamiento, incubación y aceleración de proyectos empresariales	2024	2024-2028	38.900,00	497,76	38.402,24
Convenio de colaboración con la Conselleria de Innovación, Industria, Comercio y Turismo para el proyecto "Learning Factory de la Comunitat Valenciana"	2024	2024-2034	255,76	18,56	237,20
Convenio de colaboración con la Conselleria de Innovación, Industria, Comercio y Turismo para impulsar la transferencia de conocimiento y tecnología Universidad-Empresa, y apoyar el emprendimiento innovador. (NOMINATIVA)	2024	2024-2034	78.447,80	0,00	78.447,80
<b>TOTAL</b>			<b>185.887,93</b>	<b>10.579,36</b>	<b>175.166,51</b>





OP5921633

**CLASE 8.ª****NOTA 13. ACTIVIDAD DE LA ENTIDAD. APLICACIÓN DE ELEMENTOS PATRIMONIALES A FINES PROPIOS. GASTOS DE ADMINISTRACIÓN****13.1 Actividad de la entidad****I. ACTIVIDADES PROPIAS DE LA FUNDACIÓN.****ACTIVIDAD 1****A) Identificación**

Denominación de la actividad	<b>GESTIÓN DEL PARQUE CIENTÍFICO</b>
Tipo de actividad	Propia
Identificación de la actividad por sectores	Ciencia e investigación
Lugar de desarrollo de la actividad	Distintos municipios, esencialmente de la Comunidad Valenciana

**Descripción detallada de la actividad realizada:**

Dentro de la gestión del Parque Científico podemos distinguir a su vez cinco sublíneas de actuación:

Sublínea 1: Incubación y aceleración de start ups innovadoras.

Sublínea 2: Desarrollo y consolidación de empresas tecnológicas e innovadoras.

Sublínea 3: Apoyo a los PDI en la transferencia y el intercambio del conocimiento.

Sublínea 4: Seguimiento de empresas participadas UMH.

Sublínea 5: Gestión de espacios y comunicación.

**SUBLÍNEA 1: INCUBACIÓN Y ACELERACIÓN DE START UPS INNOVADORAS**

Dentro de esta sublínea se crean, incuban y aceleran ideas de negocio. La misión es crear, conectar e impulsar proyectos de carácter innovador y tecnológico, tanto de la comunidad universitaria como del entorno socioeconómico.

En el Área de Emprendimiento se gestiona el apoyo a emprendedores/as a través de programas y eventos para la creación de start-ups y spin-offs, combinando asesoramiento, mentoring, formación y financiación en forma de premios, tanto para emprendedores/as de la comunidad UMH como externos. Asimismo, se realizan los Programas enmarcados en Emprende UMH en varios municipios para el apoyo tanto a emprendedores /as como empresas, y se gestiona el laboratorio de prototipado.



## 1. PROGRAMAS CENTRALES DE INCUBACIÓN Y ACELERACIÓN

### A. Indicadores generales

En la siguiente tabla se muestran los principales indicadores cuantitativos de las ediciones realizadas de nuestros programas en 2025:

	TOTAL 2025	14ª Maratón (1º etapa)	14ª Maratón (2º etapa)	14ª Maratón (3ª etapa)	15ª Maratón (1º etapa)	Explorer 11ª edición	Explorer 12ª edición	Makers
Proyectos pre-inscritos	169	64	NP	NP	84	7	11	3
Ideas /proyectos empresariales asesorados	90	31	15	7	37	NP	NP	3
Emprendedores asesorados	153	49	24	15	65	NP	NP	3
Nº de jornadas	18	3	8	NP	7	NP	NP	NP
Nº asistentes a jornadas	488	79	136	NP	273	NP	NP	NP
Nº de eventos de promoción (start-up talks)	2	NP	NP	NP	2	NP	NP	NP
Nº asistentes eventos promoción (start-up talks)	4	NP	NP	NP	4	NP	NP	NP





OP5921634

**CLASE 8.<sup>a</sup>**

<b>Dotaciones comprometidas en premios para la puesta en marcha (€)</b>	<b>62.350€</b>	11.750€	40.000€	NP	10.000€	300€	300€	NP
---	----------------	---------	---------	----	---------	------	------	----

NP: No procede

\*Jornada que se realizó de forma conjunta con los proyectos de ambas ediciones.

Resultado de la encuesta de satisfacción de la 2ª etapa de la 14ª Maratón (valoraciones de 0 a 10):

	<b>2ª Etapa (Final)</b> <b>14ª Maratón</b>
<b>Formación recibida</b>	9,25
<b>Valoración de mentores</b>	9,78
<b>Trato por personal</b>	9,78
<b>Instalaciones</b>	9,67
<b>PERCEPCIÓN IMPACTO</b>	
<b>Mejora de la idea</b>	9,78
<b>Nuevos conocimientos</b>	9,11
<b>Aumento confianza</b>	9,22
<b>VALORACIÓN GENERAL</b>	9,44

La primera etapa correspondiente a la 15ª Maratón finalizada en enero de 2026, es por ello, que no se han detallado los indicadores de satisfacción.

Durante el año 2025 se han desarrollado las ediciones de los siguientes programas:



## B. Maratón de Creación de Start-ups UMH

Durante el 2025 se ha llevado a cabo el fin de la primera etapa de la 14ª edición (de enero de 2025 a febrero de 2025), segunda etapa de la 14ª edición (de febrero de 2025 a junio de 2025), la tercera etapa de la 14ª edición (de junio de 2025 a junio de 2026), y la primera etapa de la 15ª edición de la Maratón (de octubre de 2025 a enero de 2026). Se trata de un programa-concurso, dotado esta última edición con 51.750€ en premios en metálico para nuevos proyectos empresariales.

Patrocinadores de la 14ª edición de la Maratón de Creación de Start-ups UMH:

Patrocinador	Premios 1ª etapa	Premios 2ª etapa
Banco Santander	No da premio en la 1ª etapa	27.000€
Convotis Iberia	1.000€	Mentoring al proyecto más innovador en el ámbito digital
AEPA (Asociación de empresarias profesionales y directivas de Alicante)	1.250€	Mentoring a la idea más innovadora liderada por una mujer.
Vega Baja Packaging	1.500€	3.000€ y mentoring en tecnologías de producción, sostenibilidad o nuevos materiales aplicada al packaging.
Planeta Huerto	Mentoring e-commerce	No da premio en la 2ª etapa
Agilmark Patentes y Marcas	Consultoría en IP	No da premio en la 2ª etapa
FEMPA	Networking asociados a Fempa	No da premio en la 2ª etapa
INESCOP	Mentoring sector calzado o afines	No da premio en la 2ª etapa
Laboratoires Quinton	Mentoring y asesoramiento en aspectos regulatorios sector Salud.	2.000€
CIAGRO	1.000€	No da premio en la 2ª etapa
Autoridad Portuaria de Alicante	Mentoring en sector marítimo	No da premio en la 2ª etapa





OP5921635

**CLASE 8.ª**

Cátedra del Calzado "San Crispín" UMH	1.000€	2.000€
Cátedra de Responsabilidad Social de la Empresa y Sostenibilidad Polo Club UMH	Mentoring en ámbitos de la responsabilidad, sostenibilidad e innovación social.	3.000€
Autoridad Portuaria de Alicante	Mentoring y networking relacionado con los sectores Logístico-Portuario, Náutico, Turístico Marítimo y/o Pesquero	No da premio en la 2ª etapa
Ayuntamiento Altea	2.000€	No da premio en la 2ª Etapa
Consejo Social UMH	2.000€	No da premio en la 2ª Etapa
Asociación Empresarial de Biotecnología de Alicante (AEBA)	1.000€	No da premio en la 2ª Etapa
Colegio Ambientólogos Comunitat Valenciana (COAMBCV)	Mentoring en el sector sostenibilidad	No da premio en la 2ª Etapa
Fundación Fisabio	Mentoring en el sector salud y servicios científico-técnicos, hasta un valor máximo de 2.000 euros.	No da premio en la 2ª Etapa
Parque Científico UMH	1.000€	1.000€
Cajamar Caja Rural	No da premio en la 1ª etapa	2.000€

Patrocinadores de la 15ª Maratón de Creación de Start-ups UMH:

Patrocinador	Premios 1º etapa	Premios 2º etapa
Banco Santander	No da premio en la 1ª etapa	27.000€
Cajamar Caja Rural	No da premio en la 1ª etapa	2.000€
Laboratoires Quinton	Mentoring y asesoramiento en aspectos regulatorios del sector Salud.	2.000€
Cátedra de Responsabilidad Social de la Empresa y Sostenibilidad Polo Club UMH.	Mentoring en el sector innovación social	3.000€
Vega Baja Packaging	Mentoring en tecnologías de producción, sostenibilidad o nuevos materiales aplicada al packaging.	3.000€ y mentoring en tecnologías de producción, sostenibilidad o nuevos materiales aplicada al packaging.
Cátedra del Calzado "San Crispín" UMH	1.000€	No da premio en la 2ª Etapa
Parque Científico UMH	1.750€	4.000€
Convotis Iberia	1.000€	Mentoring al proyecto más innovador en el ámbito digital
AEPA (Asociación de empresarias profesionales y directivas de Alicante)	1.250€	Mentoring a la idea más innovadora liderada por una mujer.
Ayuntamiento Altea	2.000€	No da premio en la 2ª Etapa
Consejo Social UMH	2.000€	No da premio en la 2ª Etapa
Asociación Empresarial de Biotecnología de Alicante (AEBA)	1.000€	No da premio en la 2ª Etapa
FEMPA	Networking asociados Fempa	No da premio en la 2ª etapa
INESCOP	Mentoring sector calzado o afines	No da premio en la 2ª etapa





OP5921636

**CLASE 8.ª**

Agilmark Patentes y Marcas	Consultoría en IP	No da premio en la 2ª etapa
Planeta Huerto	Mentoring e-commerce	No da premio en la 2ª etapa
Autoridad Portuaria de Alicante	Mentoring y networking relacionado con los sectores Logístico-Portuario, Náutico, Turístico Marítimo y/o Pesquero	No da premio en la 2ª etapa
Colegio Ambientólogos Comunitat Valenciana (COAMBCV)	Mentoring en el sector sostenibilidad	No da premio en la 2ª etapa
Fundación Fisabio	Mentoring en el sector salud y servicios científico-técnicos, hasta un valor máximo de 2.000 euros.	No da premio en la 2ª etapa.

Durante la 1ª fase de la 14ª Maratón de Creación de Start-ups se han realizado las jornadas que se detallan en la siguiente tabla:

Fecha	Título jornada	Ponente	Nº asistentes
16 de enero	Training VI. Taller: Cómo elaborar mi presentación y one pager.	Tutores*	26
27 al 30 de enero	Pitch Deck I: empieza a preparar tu presentación	Tutores*	26
10 y 11 de febrero	Pitch Deck II: Ensayo tu presentación definitiva	Tutores*	27

\*personal del Parque Científico UMH



Durante la 2ª fase de la 14ª Maratón de Creación de Start-ups se han realizado las jornadas que se detallan en la siguiente tabla:

Fecha	Título jornada	Ponente	Nº asistentes
6 de marzo	Training I: Gobierno de una sociedad mercantil.	Carmen Antón*	14
12 de marzo	Training II: Crea tu estrategia de Comunicación Digital más allá de la IA.	Elluz Rodríguez	39
20 de marzo	Training III: Diseña y ejecuta tu plan de acción. Gestión ágil de proyectos.	Germán Sánchez* y Alejandro Linde*	13
26 de marzo	Training IV: La estructura financiera. Finanzas para Emprendedores.	Germán Sánchez*	11
1 de abril	Training V: Herramienta para realizar proyecciones. Taller Ecofin.	Germán Sánchez*	11
15 de abril	Training VI: Fuentes de financiación para start-ups.	Sergio Román*	20
13 de mayo	Pitch Deck I: Prepara tu pitch final.	Tutores*	13
26 y 27 de mayo	Pitch Deck II: Ensaya tu pitch final.	Tutores*	15

\*personal del Parque Científico UMH

Durante la 1ª fase de la 15ª Maratón de Creación de Start-ups se han realizado las jornadas que se detallan en la siguiente tabla, incluyendo previas de promoción del programa:



OP5921637

**CLASE 8.ª**

Fecha	Título jornada	Ponente	Nº asistentes
2 de noviembre	Start-up Talks: La importancia de la responsabilidad social en las start-ups.	Nuria Cámara CEO de Help App y Diego Soliveres CCO de Timpers Brand	3
16 de noviembre	Start-up Talks. Podcast Bioemprendedores.	Rosendo Garganta de Bioemprendedores, Javier Sancho*, Luis Chimeno cofundador de Oscillum y David Martínez CEO de Valux Medical	17 en Ivoox 31 Youtube PCUMH 65 Youtube Bioemprendedores 1 asistente
30 de octubre	Training I: El rol de los founders y CEOs en el proyecto. Y cómo analizar el mercado y entorno	Javier Sancho*	45
6 de noviembre	Training II. Modelo de negocio. Metodologías ágiles para start-ups.	Lucía Ruiz, Consultora de innovación y emprendedora	37
13 de noviembre	Training III: El cliente, descubre y conoce sus necesidades.	Carlos Fabra*-Alejandro Linde*	43
18 y 20 de noviembre	Training IV: Taller para reflexionar sobre el modelo de negocio y la propuesta de valor	Tutores*	38
27 de noviembre	Training V: Haz una presentación eficaz de tu proyecto.	Guillermo Sánchez, socio y director del grupo Blue.	35
4 de diciembre	Training VI: Taller cómo elaborar mi presentación y one pager.	Tutores*	36
17 al 19 de noviembre	Pitch Deck I: Empieza a preparar tu presentación.	Tutores*	39

\*personal del Parque Científico UMH



A continuación, detallamos los **proyectos premiados correspondientes a la 14ª edición de la Maratón de creación de start-ups**:

1ª ETAPA		
PROYECTO	DESCRIPCIÓN	PREMIO OTORGADO
Alifornia Camper Experience	Especialista en el asesoramiento y organización de experiencias en camper. Ofrece una experiencia vanlifer 360º basada en la organización de la experiencia y gestión del alquiler del vehículo.	1.250€ otorgados por Asociación de Empresarias, Profesionales y Directivas de la provincia de Alicante (AEPA).
Biobloodchip	Proyecto biomédico centrado en el diseño y desarrollo de un dispositivo de diagnóstico in vitro de cribado para la detección temprana de metástasis.	1.000€ otorgados por Asociación Empresarial de Biotecnología de Alicante (AEBA).  Premio especial de mentoring otorgado por Laboratorios Quinton.
Dana Assist	Saas para médicos que agiliza y optimiza su práctica clínica, reduciendo errores y mejorando la calidad de la asistencia sanitaria.	1.000€ otorgados por el Parque Científico UMH (PCUMH).
HelpApp	Plataforma que conecta a personas mayores y sus familiares, que necesitan asistencia y compañía puntual o recurrente, con personas dispuestas a ofrecer su tiempo, ayuda y trabajo.	1.000€ otorgados por Convotis Iberia.
InAudito	La primera plataforma integral online para la comunidad con hipoacusia.	Premio especial de mentoring otorgado por la Cátedra de Responsabilidad social Polo Club UMH.
Callnak	Start-up que diseña productos personalizados e innovadores mediante impresión 3D, enfocada en el sector del calzado.	Premio especial de mentoring otorgado por INESCOP.
Lopoliss	Empresa dedicada al diseño y fabricación de lámparas modulares y decoración, mediante impresión 3D.	Premio especial en networking otorgado por FEMPA.





OP5921638

**CLASE 8.ª**

OralPhage	Start-up que aplica la terapia fágica para la prevención, mitigación y tratamiento de enfermedades bucodentales derivadas de desequilibrios en la microbiota oral.	Premio de mentoring y networking por Fundación Fisabio.
Resnack*	Transforma subproductos del cultivo del brócoli en snacks veganos, sin alérgenos y de baja densidad calórica.	1.000€ otorgados por el Consejo Social UMH.
SE IoT Solutions	Redes de sensores para monitorizar, muestrear y rastrear la contaminación y su origen, ofreciendo un servicio 360°.	Premio especial de mentoring otorgado por la Autoridad Portuaria de Alicante (APA).
SmartRecruitech	Plataforma donde los recruiters gestionan y potencian su trabajo, los candidatos tienen mayor protagonismo y las empresas pueden elegir con seguridad al recruiter ideal para que gestione su oferta de empleo.	Premio en especie consistente en un accésil a la segunda etapa del programa 14ª Maratón de Creación de Start-ups UMH.
Tarevé	Producción de tableros aislantes térmicos y acústicos, a partir de residuos de palmera, valorizando residuos vegetales y ofreciendo materiales ecológicos.	1.500€ otorgados por Vegabaja Packaging.  1.000€ otorgados por el Instituto de Investigación e Innovación Agroalimentario y Agroambiental (CIAGRO)  Premio especial de mentoring otorgado por el Colegio de Ambientólogos de la Comunitat Valenciana (COAMBCV).
Trip2Tennis	Agencia de viajes online especializada en tenis y en turismo deportivo.	2.000€ otorgado por el Ayuntamiento de Altea.  Premio especial de mentoring otorgado por Planeta Huerto.
Vel'oto	Sistema de transmisión inteligente que ajusta automáticamente las marchas de las bicicletas en función del terreno, la cadencia del pedaleo y la velocidad, brindando una experiencia de ciclismo sin interrupciones.	1.000€ otorgados por el Consejo Social UMH.  Premio especial de consultoría otorgado por Agilmark.



Zipper-Boots	Producción y comercialización de botines y botas con un sistema de cañas intercambiables.	1.000€ otorgados por la Cátedra del Calzado San Crispín.  Premio especial de mentoring otorgado por Planeta Huerto.
--------------	---	---

\*Finalmente el proyecto Resnack promovido por Alejandro Morote Garrigos, comunicó su no continuación en el programa, por tanto, el premio económico otorgado por el Consejo Social UMH se reasignó a los premios de la Segunda Etapa de la 14ª Maratón de Creación de Start-ups UMH.

Además, quedó desierto el premio en servicios científico-técnicos, (valor máximo de 2.000€) de Fundación Fisabio por falta de proyectos promovidos por el personal investigador adscrito a Fisabio.

2ª ETAPA		
PROYECTO	DESCRIPCIÓN	PREMIO OTORGADO
Biobloodchip	Proyecto biomédico centrado en el diseño y desarrollo de un dispositivo de diagnóstico in vitro de cribado para la detección temprana de metástasis.	4.000€ otorgados por Santander X Awards Start-up Universitaria 2025.  2.000€ otorgados por Laboratorios Quinton.  1.000€ otorgados por el Consejo Social UMH.
Dana Assist	Saas para médicos que agiliza y optimiza su práctica clínica, reduciendo errores y mejorando la calidad de la asistencia sanitaria.	3.250€ otorgados por el Banco Santander.  1.000€ otorgados por el Parque Científico de la UMH (PCUMH).
HelpApp	Plataforma que conecta a personas mayores y sus familiares, que necesitan asistencia y compañía puntual o recurrente, con personas dispuestas a ofrecer su tiempo, ayuda y trabajo.	4.000€ otorgados por Santander X Awards Start-up Universitaria 2025.  3.000€ otorgados por la Cátedra de Responsabilidad y Sostenibilidad Polo Club UMH.  Un premio en especie de mentoring otorgado por Convotis Iberia.  Premio especial de mentoring otorgado por la Asociación de Empresarias, Profesionales y Directivas de la provincia de Alicante (AEPA).
Callnak	Start-up que diseña productos personalizados e innovadores mediante impresión 3D, enfocada en el sector del calzado.	4.000€ otorgados por Santander X Awards Start-up Universitaria 2025.  1.000€ otorgados por la Cátedra del Calzado San Crispín.





OP5921639

**CLASE 8.ª**

SmartRecruitech	Plataforma donde los recruiters gestionan y potencian su trabajo, los candidatos tienen mayor protagonismo y las empresas pueden elegir con seguridad al recruiter ideal para que gestione su oferta de empleo.	3.250€ otorgados por el Banco Santander.
Tarevé	Producción de tableros aislantes térmicos y acústicos, a partir de residuos de palmera, valorizando residuos vegetales y ofreciendo materiales ecológicos.	3.250€ otorgados por el Banco Santander. 3.000€ otorgados por VegaBaja Packaging. 2.000€ otorgados por Cajamar - Caja Rural.
Vel'oto	Sistema de transmisión inteligente que ajusta automáticamente las marchas de las bicicletas en función del terreno, la cadencia del pedaleo y la velocidad, brindando una experiencia de ciclismo sin interrupciones.	2.000€ otorgados por Santander X Awards Proyectos Emprendedores Universitarios 2025.
Zipper-Boots	Producción y comercialización de botines y botas con un sistema de cañas intercambiables.	3.250€ otorgados por el Banco Santander. 1.000€ otorgados por la Cátedra del Calzado San Crispín.

De éstos, los proyectos seleccionados para la 3ª etapa de la Maratón fueron.

PROYECTO	DESCRIPCIÓN
Biobloodchip	Proyecto biomédico centrado en el diseño y desarrollo de un dispositivo de diagnóstico in vitro de cribado para la detección temprana de metástasis.
Dana Assist	Saas para médicos que agiliza y optimiza su práctica clínica, reduciendo errores y mejorando la calidad de la asistencia sanitaria.
HelpApp	Plataforma que conecta a personas mayores y sus familiares, que necesitan asistencia y compañía puntual o recurrente, con personas dispuestas a ofrecer su tiempo, ayuda y 3trabajo.
Callnak	Start-up que diseña productos personalizados e innovadores mediante impresión 3D, enfocada en el sector del calzado.
SmartRecruitech	Plataforma donde los recruiters gestionan y potencian su trabajo, los candidatos tienen mayor protagonismo y las empresas pueden elegir con seguridad al recruiter ideal para que gestione su oferta de empleo.
Tarevé	Producción de tableros aislantes térmicos y acústicos, a partir de residuos de palmera, valorizando residuos vegetales y ofreciendo materiales ecológicos.
Zipper-Boots	Producción y comercialización de botines y botas con un sistema de cañas intercambiables.



Durante este período, se ha conseguido apoyar la captación de los siguientes premios económicos, y o/ financiación pública y privada a proyectos que están o han participado en los programas:

Proyecto	Financiación pública (concedida)	Financiación privada (acuerdo o preacuerdo)	Premios a emprendedores
Zity Zinkers, S.L		15.000€	
Tu Trámite Fácil, S.L	Enisa 200.000€	498.000€	
Healthmate	Enisa 153.000€ IVF 61.000€	153.000€	
Callnak Brand, S.L.	Enisa 100.000€	100.000€	

**C. "Explorer UMH Jóvenes con ideas".**

Durante el período de 2025 hemos desarrollado la **11ª Edición Explorer UMH Space (febrero a mayo)** y la **12ª edición Explorer UMH Space (septiembre a diciembre)**. El programa de actividades y la formación de este mismo viene definido por Santander X a través de su plataforma on line.





OP5921640

**CLASE 8.ª**

En la 11ª edición se presentaron y asesoraron a 7 proyectos, de los cuales 4 se presentaron al jurado final (véase tabla de proyectos).

Proyecto	Descripción
yesh <sup>3</sup>	Iniciativa innovadora diseñada para transformar los entornos laborales mediante cabinas inteligentes equipadas con inteligencia artificial, dedicadas a la mejora del bienestar mental.
In.Audito	La primera plataforma integral online para la comunidad con hipoacusia.
PASMI: Producto de Apoyo para el Secado del Miembro Inferior.	Producto de Apoyo (PA) para el secado del Miembro Inferior en Personas con Movilidad Reducida.
PLENIPAUSIA	Plataforma clínica diseñada para apoyar a los profesionales de la salud en el abordaje integral de la transición menopáusica.

Tras la realización del jurado, la candidatura premiada fue:

Proyecto	Premio Otorgado
yesh <sup>3</sup>	300€ otorgados por el Parque Científico UMH.

Además, **PLENIPAUSIA** fue premiada también desde el jurado de Santander X con una formación en crowdfunding.

En la 12ª edición **Explorer UMH Space**, se inscribieron y asesoraron 11 proyectos de los cuales 5 se presentaron al jurado final, (véase tabla).

Proyecto	Descripción
Albanea Desarrollo	Software que automatiza tareas de back office mediante un Centro Automatizado diseñado para gestionar de forma eficiente grandes volúmenes de trabajo administrativo.
VARIETEX MEDIA GROUP	Editorial digital innovadora especializada en relatos y testimonios reales de profesionales de sectores como defensa, seguridad y sanidad, dando voz a historias que rara vez aparecen en los medios. Su objetivo es ofrecer contenido auténtico, formativo y con alto valor social.



OceanIQ	Sonda submarina inteligente con IA y cámaras de alta definición para ver el fondo marino en tiempo real desde cualquier embarcación.
HARVESTECH	Sistema de biosensores monitorizados con IA que permita detectar el tiempo adecuado para la recolección de cultivos para mejorar la productividad y evitar el desperdicio agroalimentario.
SHAKE BAR	Máquina expendedora inteligente que prepara batidos proteicos personalizados al momento, adaptados a necesidades nutricionales e intolerancias, sin lactosa, gluten ni azúcares añadidos con preparación rápida y eficiente.

Tras la realización del jurado, la candidatura premiada fue:

Proyecto	Premio Otorgado
Albanea Desarrollo	300€ otorgados por el Parque Científico UMH.

#### D. Programa Makers

Durante el 2025 ha tenido lugar el inicio del séptimo año de actividad del "Programa Makers" cuya finalidad es el desarrollo de productos y procesos innovadores.

Makers da soporte en los siguientes ámbitos de trabajo:

- búsqueda, diseño y fabricación de componentes mecánicos, eléctricos y/o digitales.
- búsqueda de partners entre la red de empresas tecnológicas, expertos sectoriales y de innovación del PCUMH.
- desarrollo de estudios de viabilidad comercial del nuevo producto (análisis de cliente, mercado, normativa, competencia, tecnologías, protección industrial, etc.).





OP5921641

**CLASE 8.ª**

Programa Makers	2025
Nuevos proyectos recibidos	3
Nuevos Proyectos seleccionados	0
Proyectos trabajados (nuevos y de años anteriores)	3
Proyectos descartados	3

Debido a que se han estado desarrollando proyectos iniciados en fechas anteriores durante este periodo, que han supuesto una carga de trabajo alta para el programa, desde el PCUMH no se ha realizado promoción del programa en medios en aras de no poder dar servicio a los proyectos presentados.

Proyectos de años anteriores con los que se ha seguido trabajado en 2025:

Proyecto	Descripción
MARIO QUESADA (Osmosis sin rechazo)	Proyecto para eliminar la pérdida de agua de los filtros de agua potable ubicados en las casas. El agua sobrante se inyectará nuevamente en la red.
CARCO	Se trata de un carro de la compra que se introduce en el maletero de forma similar a las camillas en las ambulancias, completamente plegable y que evitaría el uso de bolsas de plásticos y la realización de esfuerzos innecesarios.
VEL'OTO	Cambiador de marchas automático adaptable a cualquier bicicleta, diseñado como un complemento fácil de instalar. Utiliza sensores para detectar la velocidad y la inclinación del terreno, ajustando las marchas de manera automática y optimizando el pedaleo. Este prototipo mejora la experiencia del ciclista al eliminar la necesidad de cambios manuales.



## 2. PROGRAMAS EMPRENDE UMH

A continuación, se relacionan las principales acciones y resultados del programa Emprende UMH, en el ejercicio 2025. Un programa que se ha desarrollado en los municipios de Aspe, Altea y Torrevieja.

En la siguiente tabla se muestran los principales indicadores cuantitativos de los programas realizados en 2025:

2025	TOTAL EMPRENDE UMH	ASPE EMPRENDE	7º ALTEA EMPRENDE	3º TORREVIEJA EMPRENDE
Personas inscritas	84	31	31	22
Nº Proyectos inscritos	63	26	22	15
Proyectos tutorizados	36	13	13	10
Nº de tutorías	124	43	37	44
Nº Seminarios presenciales	15	8	2	5
Nº Asistentes presenciales/streaming	231	101	26	104
Nº proyectos presentados a Jurado	27	7	12	8
Dotaciones económicas en premios comprometidas	14.500€	8.000 €	2.000€*	4.500€

\* El premio de Altea Emprende se enmarca en los premios correspondientes a la 1ª etapa del programa Maratón Creación de Start-ups 15ª edición.

Los programas Sant Joan y Orihuela Emprende no se han ejecutado en 2025 por lo que no hay indicadores al respecto.

Resultados de las encuestas de satisfacción para UMH EMPRENDE (valoraciones de 0 a 10):

	ASPE EMPRENDE	ALTEA EMPRENDE	TORREVIEJA EMPRENDE
Formación recibida	9.45	NR	9.43
Asistencia de tutores	9.83	NR	9.9
Trato por personal	9.33	NR	9.86
<b>VALORACIÓN GENERAL</b>	<b>9.33</b>	<b>NR*</b>	<b>9.73</b>

\*NR: No registrado (el programa finalizará en febrero de 2026).





OP5921642

**CLASE 8.ª****A. Aspe Emprende:**

Durante el 2025 se ha celebrado la gala entrega de premios correspondiente a la **9ª edición del programa**, concretamente el día 15 de mayo, en el Auditorio Periodista Ángel María Boronat de Aspe. Asistieron autoridades como Antonio Puerto, Alcalde del ayuntamiento de Aspe y Daniel Puerto, Concejal de Desarrollo Industrial e Innovación, Formación y Empleo del consistorio aspense, entre otros asistentes.

La **10ª edición del programa** se realizó desde enero hasta diciembre de 2025, con un total de 26 proyectos inscritos y 13 asesores. A continuación, detallamos las actividades que se realizaron:

Fecha	Jornada	Ponentes	Nº Asistentes
25/02/2025	El camino del emprendimiento: Conoce experiencias emprendedoras de Aspe.	<ul style="list-style-type: none"><li>• José David Sapienza</li><li>• Elías González</li><li>• Verónica Cortés</li><li>• Carlos Fabra*</li><li>• Daniel Puerto</li></ul>	30
11/03/2025	Diseño e innovación en modelos de negocio. Mejora la experiencia de tu cliente.	<ul style="list-style-type: none"><li>• Germán Sánchez*</li></ul>	10
25/03/2025	Técnicas de guerrilla para el análisis de mercado.	<ul style="list-style-type: none"><li>• Germán Sánchez*</li></ul>	8
08/04/2025	Taller Lean Canvas.	<ul style="list-style-type: none"><li>• Germán Sánchez*</li><li>• Alejandro Linde*</li></ul>	12
22/04/2025	SEO Local y Google My Business.	<ul style="list-style-type: none"><li>• Alejandro Linde*</li></ul>	10
04/06/2025	Gestiona las Redes Sociales de tu Empresa con Estrategia e Inteligencia Artificial.	<ul style="list-style-type: none"><li>• Marta Ferrer*</li><li>• Esteban Peral*</li></ul>	14
11/06/2025	Conoce los aspectos fiscales y legales de tu negocio.	<ul style="list-style-type: none"><li>• Carmen Antón*</li></ul>	10
17/09/2025	Presentaciones eficaces. Cómo comunicar bien tu proyecto.	<ul style="list-style-type: none"><li>• Germán Sánchez*</li></ul>	7

\*Personal del Parque Científico UMH

El 29 de octubre, en el Salón de Plenos del Ayuntamiento de Aspe, el jurado valoró los proyectos y se hizo la entrega de premios.

Los proyectos ganadores en la 10ª edición de Aspe Emprende fueron:



En la categoría emprendedores y emprendedoras		
Nombre	Actividad	Premio
Foremerg	Proyecto dedicado a la educación y prevención en emergencias, con especial atención a la formación en centros escolares.	2.400€
Megan Wolf	Startup dedicada a la producción de imágenes, ilustraciones y todo tipo de productos comerciales.	2.000€
Liberty	Joyería de diseño en Plata de Ley y Alta Bisutería con chapados en Oro de 18kilates y plata 925. Monedas y lingotes de oro y plata para preservar e incrementar ahorros.	1.200€

En el 2026 se realizará la gala entrega de premios correspondiente a esta edición, el 14 de mayo.

#### B. Altea Emprende:

El 22 de mayo de 2025 en la sala Experimentos del Edificio Mascarat del Campus de Bellas Artes en Altea tuvo lugar la Gala de entrega de premios de la 6ª edición de Altea Emprende. Asistieron autoridades como Diego Zaragoza, Alcalde de Altea, representantes de la corporación local como José María Borja, Xelo González, Germán Manjón, Anna Lanuza o Javier Moreno, Vicedecano de proyección del grado en Bellas Artes de la UMH entre otros asistentes.

La 7ª edición del programa **Altea Emprende**, dio comienzo en julio de 2025 y finalizará en enero de 2026, se inscribieron 16 proyectos de los cuales 13 fueron seleccionados para participar.

A continuación, detallamos las actividades que se realizaron:

- 22 de mayo coincidiendo con la gala de entrega de premios de la 6ª Edición se realizó la Start-up Talks Altea. Del talento al negocio: Claves para emprender en el arte con El taller de Piñero, Ignus Art y Leonardo AHR.T Studio. con un total de 19 asistentes.
- El 18 de junio se llevó a cabo el Taller "Convierte tu idea en proyecto", en el centro juvenil de Altea, con un total de 7 asistentes.

En esta edición, el premio de "Altea Emprende", cuya cuantía asciende a 2.000€ al mejor proyecto de Altea o comarca, o del sector de las industrias creativas y culturales, se enmarcó como uno de los premios de la primera etapa la 15ª edición del programa Maratón de Creación de Start-ups UMH. Para poder optar al premio, los proyectos también deben de participar en la Maratón de Creación de Start-ups (en total 13 proyectos) cuyo jurado se realizará durante el 29 de enero de 2026.

Con respecto a la 6ª Edición, correspondiente al ejercicio 2024-2025, el jurado se realizó el 19 de febrero de 2025 siendo el Trip2tennis el proyecto ganador con una premio de 2.000€ al mejor proyecto de Altea o comarca.





OP5921643

**CLASE 8.ª****C. Torre vieja Emprende:**

La 3ª edición de Torre vieja Emprende, tuvo lugar entre los meses de noviembre de 2024 a julio de 2025. Se seleccionaron y asesoraron a un total de 10 proyectos. A continuación, detallamos las formaciones y actividades realizadas durante la 3ª edición:

Fecha	Jornada	Ponentes	Nº Asistentes
07/11/2024	Taller Workshop 1. Convierte tu idea en proyecto	<ul style="list-style-type: none"><li>• Germán Sánchez*</li><li>• Alejandro Linde*</li></ul>	6
15/01/2025	Taller IES Libertas. Taller Modelo de negocio para los estudiantes de los FP	<ul style="list-style-type: none"><li>• Germán Sánchez*</li><li>• Carlos Fabra*</li></ul>	25
04/06/2025	Taller Workshop 2. Ensayos presentaciones eficaces	<ul style="list-style-type: none"><li>• Alejandro Linde*</li></ul>	10
12/06/2025	Jornada 3ª edición Torre vieja Emprende. Experiencias emprendedoras "Start-up Talks Torre vieja   Presentaciones con impacto: cómo levantar capital en fases tempranas - Tu Trámite Fácil, Parkiduo y Physia"	<ul style="list-style-type: none"><li>• Francisco Más<ul style="list-style-type: none"><li>◦ CEO TuTramiteFácil</li></ul></li><li>• Pablo Ferrández<ul style="list-style-type: none"><li>◦ COO TuTramiteFácil</li></ul></li><li>• Laura Sempere<ul style="list-style-type: none"><li>◦ CEO Parkiduo</li></ul></li><li>• Marcos Valera<ul style="list-style-type: none"><li>◦ CEO Physia</li></ul></li></ul>	33
26/06/2025	Jornada 3ª edición Torre vieja Emprende. Experiencias emprendedoras "Start-up Talks Torre vieja   El fracaso como un impulso para llegar al éxito personal con Agrosingularity y YaVino"	<ul style="list-style-type: none"><li>• Daniel Andreu<ul style="list-style-type: none"><li>◦ General Manager de Gsefinlot</li></ul></li><li>• Ismael Galiana<ul style="list-style-type: none"><li>◦ Responsable de Solar Team en Koney</li></ul></li></ul>	30

\*Personal del Parque Científico UMH



El jurado tuvo lugar el día 20 de junio de 2025 en el CdT de la ciudad de Torrevieja, en el que se presentaron un total de 8 proyectos. A continuación, detallamos los ganadores:

Categoría	Proyecto	Premio Otorgado
Categoría mayor potencial y/o carácter innovador de Torrevieja o comarca	Vesty App de moda con probador virtual, catálogo multimarca, planificación de looks y digitalización de tu armario.	2.500€
Categoría mayor impacto en alguno de los sectores de interés estratégico para Torrevieja	Achavo Escaparate creativo que conecta talentos locales y construye identidad regional a través de producciones multimedia.	1.000€
Categoría mayor impacto en alguno de los sectores de interés estratégico para Torrevieja	Eat With Us Plataforma para la gestión integral de restaurantes con pedidos QR, paneles especializados y analíticas para optimizar la facturación.	1.000€

Por parte de Jovempa Vega Baja se concedió un premio consistente en un año de cuota gratis como socio de Jovempa Vega Baja, a todos los proyectos presentados ante el jurado.

La entrega de premios se realizó junto a la Start-up Talks - El fracaso como un impulso para llegar al éxito personal con Agrosingularity y YaVino, el día 26 de junio de 2025 en el Real Club Náutico Torrevieja, con un total de 30 asistentes.

### 3. LABORATORIO DE PROTOTIPADO

#### A. PRESTACIÓN DE SERVICIOS

En las siguientes tablas se muestran los principales indicadores cuantitativos de los servicios trabajos prestados por el Laboratorio de Prototipado:

CONCEPTO	Nº DE TRABAJOS
Nuevos encargos de trabajos y servicios recibidos.	76
Nuevos servicios realizados	64
A emprendedores, start-ups, empresas PCUMH y comunidad UMH.	51
Externos PCUMH.	13





OP5921644

**CLASE 8.ª**

Total facturado por servicios (€/Sin IVA, con los descuentos aplicados).	9.589,51€
Cursos Formación impartidos	1
Total facturado por cursos de formación.	604,80€
Total facturado por servicios y formación (€/Sin IVA, con los descuentos aplicados).	10.194,31€
Valoración económica de los servicios prestados en especie a proyectos participantes en los programas de emprendimiento y aceleración (€/Sin IVA).	21.990€

A continuación, se detallan los servicios y trabajos prestados desde el laboratorio, separados según el grupo de destinatarios, que pueden ser:

1. Empresas de la comunidad Parque Científico.
2. Grupos de investigación o Instituciones de la UMH.
3. Participantes en programas de emprendimiento del Parque Científico de la UMH.
4. Empresas y emprendedores externos a la UMH

**1. Empresas de la comunidad Parque Científico.**

En materia de prestación de servicios ha trabajado con las siguientes empresas del Parque Científico de la UMH:



Nº de trabajos realizados	Empresa	Trabajo Realizado
4	Emxys (EMBEDDED INSTRUMENTS & SYSTEMS, SL)	Fabricación 3D en tecnología SLA de componentes destinados al prototipado de ensayo en laboratorio de dispositivos aeroespaciales.  Fabricación 3D en tecnología FDM de componentes destinados al prototipado de ensayo en laboratorio de dispositivos aeroespaciales.  Mecanizado CNC de plancha vibratoria para ensayos de electrónica en satélites aeroespaciales.
2	Match Biosystems S.L.	Diseño 3D y fabricación en tecnología FDM y SLA de un módulo magnético de extracción de ADN.

## 2. Grupos de investigación, Institutos, Cátedras de la UMH y alumnado UMH.

A continuación, se detallan las solicitudes y servicios prestados por laboratorio de prototipado del PCUMH a las siguientes entidades, instituciones y personal de la UMH:

Nº de trabajos realizados	Institución	Trabajo Realizado
2	CSIC-Neurociencias UMH	Fabricación 3D de componentes en tecnología SLA para la realización de ensayos en diferentes experimentos en el campo de investigación.
2	UNIVERSIDAD MIGUEL HERNÁNDEZ DE ELCHE (Dpto. Física Aplicada)	Diseño y fabricación 3D en tecnologías FDM y SLA para la realización y mejora de experimentos en el impactador secuencial y en los elementos de captación en los recolectores de partículas.
2	Dpto. Psicología de la Salud (UMH)	Fabricación 3D en tecnología FDM de componentes para robot de gesticulación Facial (Robot Head).





OP5921645

**CLASE 8.ª**

7	UNIVERSIDAD MIGUEL HERNÁNDEZ DE ELCHE (Instituto de Investigación en Ingeniería de Elche I3E UMH)	Diseño 3D, Fabricación 3D en tecnología SLA, FDM, Escaneo 3D e ingeniería inversa de modelos y componentes para investigación en los sectores de la robótica, fluido mecánica, medición, exoesqueletos...
1	IDIBE (INSTITUTO DE INVESTIGACIÓN, DESARROLLO E INNOVACIÓN EN BIOTECNOLOGÍA SANITARIA DE ELCHE)	Diseño y fabricación 3D en tecnología SLA de nuevos modelos de Traswell Reutilizables en clear V4.
1	UNIVERSIDAD MIGUEL HERNÁNDEZ (INSTITUTO DE BIOINGENIERÍA)	Mecanizado CNC en Fibra de carbono para Robot de rehabilitación.
6	Neurociencias UMH-CSIC	Fabricación 3D de componentes en tecnología SLA para la realización de ensayos en diferentes experimentos en el campo de investigación.
1	UNIVERSIDAD MIGUEL HERNÁNDEZ DE ELCHE (Programa Futuro UMH)	Fabricación 3D mediante tecnología FDM de pies anatómicos para formación y a aprendizaje.

**3. Participantes en programas de emprendimiento del PCUMH**

En este apartado se detallan los trabajos y servicios prestados por el laboratorio de prototipado a proyectos y empresas que forman parte de los programas de aceleración y emprendimiento del parque científico de la UMH.

Nº de trabajos realizados	Proyecto	Programa-Trabajo Realizado
3	CALLNAK	MARATÓN CREACIÓN START-UPS UMH  Consultoría y acompañamiento en reuniones para la búsqueda de asesoramiento y proveedores de materiales.



2	Beemotion Tech	<p>MARATÓN CREACIÓN START-UPS UMH</p> <p>Se han desarrollado componentes de mejora para los 10 prototipos funcionales de fondo sanitario calefactado para colmenas tipo langstronth.</p> <p>En este desarrollo se han diseñado y fabricado los componentes para la incorporación de un sistema de medida de masa en los apoyos de los fondos sanitarios.</p> <p>Para el diseño de estos componentes hemos utilizado tanto herramientas de diseño de CAD (Autodesk Inventor), como escáner 3D (Shining 3D), programas de postprocesado e ingeniería inversa (eomagic Wrap) para digitalizar piezas de colmenas ya existentes y poder realizar ingeniería inversa con la finalidad de conseguir una buena adaptación de los nuevos modelos. Para la fabricación de los prototipos se han utilizado las tecnologías:</p> <p>Impresión 3D FDM con filamentos (PLA, PETG, TPU), Impresión 3D SLA con resinas certificadas Formlabs.</p>
1	Soporte de mi abuelo (ESOACTIVE)	<p>MARATÓN CREACIÓN START-UPS UMH</p> <p>Creación de planos y renderizados del nuevo modelo de producto ortopédico, para la elaboración de documentos comerciales y de protección intelectual y rediseño del modelo para la fabricación de una preserie de 100 ud en tecnología MJF (Multi Jet Fusion).</p>
3	Eat With Us	<p>MARATÓN CREACIÓN START-UPS UMH</p> <p>Se ha diseñado y fabricado un sistema de códigos QR destinado a comercios y restaurantes, con los cuales se puede realizar el pedido y el pago de este desde un sistema de gestión de clientes.</p> <p>Mediante las tecnologías de, Impresión 3D FDM de alta calidad multicolor y Diseño 3D CAD (Autodesk Inventor).</p>



OP5921646

**CLASE 8.ª**

1	SKIN MASK PRO	<p>MARATÓN CREACIÓN START-UPS UMH</p> <p>Desde el laboratorio de prototipado se ha realizado un proceso de consultoría y asesoramiento para la búsqueda y validación de tecnologías y materiales, con los cuales se pretende fabricar y comercializar una máscara multifunción capaz de ofrecer al usuario final diferentes tipos de tratamientos de belleza facial simultáneamente.</p>
3	EVOTER	<p>Se ha diseñado y desarrollado un prototipo funcional de un sistema de tutor guía innovador compuesto por macetero y tutor, destinado a plantas Aéreas con la finalidad de conseguir una salud óptima para este tipo de plantas.</p> <p>Se han diseñado, fabricado y desarrollado todos los componentes del prototipo enfocando su diseño a la fabricación de un producto final. Teniendo en cuenta en este proceso las posibles tecnologías de fabricación con las cuales se llevará a cabo la producción en serie del producto.</p> <p>Se han utilizado programas CAD como Autodesk Inventor para la parte de diseño 3D y renderizado. En la parte de prototipado se ha contado con Impresión 3D FDM con materiales técnicos, como (PETG reforzado, PLA y TPU), Impresión 3D SLA con materiales técnicos Formlabs.</p>
1	TAREVE	<p>Se ha realizado un proceso de consultoría y asesoramiento enfocado al diseño de moldes de prensado para la fabricación de paneles 100% naturales sin adhesivos hechos con fibra de palmera. Lo que se pretende es conseguir una forma física con la cual aumente el índice de insonorización de dichos paneles y que sean compatibles con nuevas funcionalidades.</p>

**4. Empresas y emprendedores externos a la UMH.**

Se han realizado encargos a empresas y emprendedores externos a la UMH y a los programas desarrollados por el área de emprendimiento del PCUMH:



Nº de trabajos realizados	Empresa	Trabajo Realizado
1	Akra Señal	Fabricación 3D mediante tecnología SLA de modelos para la fabricación de moldes de Arena de los mismos.
1	Fundación de la CV Escuela de Formación Profesional FEMPA	Servicio de Escaner 3D para digitalización de modelos físicos y formación.
1	MERIDA EUROPE GMBH	Fabricación 3D mediante tecnología FDM FC y MJF Nylon de componentes para el montaje de prototipos de bicicletas de competición para el Tour de Francia.
1	Manufacturas Tomás SA (MT HELMETS)	Escaneo 3D + Post procesado de archivos de cascos de motociclismo para el control de calidad en fabricación, e ingeniería inversa para el desarrollo de nuevos modelos.
1	Padilla Solutions S.L.U.	Fabricación 3D Mediante tecnología FDM y SLS de un modelo de separación de flujo para el prototipado en el desarrollo de maquinaria agrícola.
1	TEMPE S.A	Fabricación 3D en tecnología FDM de modelos de cajas a escala para la optimización en la paletización de palets mediante robótica e IA.
5	Tecnoadornos del sureste S.L. (BRITIGRAF)	Diseño y fabricación 3D de modelos, fabricados en tecnología FDM y SLA para el prototipado de accesorios en el sector del calzado.

#### CURSOS Y VISITAS ATENDIDAS POR EL LABORATORIO DE PROTOTIPADO

##### CURSOS

- Durante el mes de octubre de 2025 se desarrolló un **curso de iniciación al diseño 3D**, en la sede de Elche de la UMH.
- Inscritos: 5 alumnos      Duración: 6 sesiones de 4h (24 horas) + tutorías individuales.
- La satisfacción general del alumnado ha sido de un 9,8.





OP5921647

## CLASE 8.ª

### Visitas atendidas en el Laboratorio de prototipado

También se han recibido visitas al laboratorio para dar a conocer nuestro trabajo y servicios, y generar futuras colaboraciones. En 2025 hemos recibido alrededor de 310 asistentes, a continuación, detallamos brevemente las personas y/o entidades recibidas:

- Personal técnico comercial de Grupo Solitium.
- Marina Belda, Uróloga y cirujana del Hospital de Torrevieja.
- Personal técnico de la empresa Innova industrial design.
- Visita de la Jornada de Puertas Abiertas.
- Visita de AERRAATI (Asociación Estatal de Representantes de Alumnos de Ingenierías de ámbito Industrial).
- Visita de la empresa Tarraga Consulting.
- Visita del programa ESPIRITU EMPRENDEDOR organizado por el Observatorio Ocupacional UMH.
- Visita de Roc Cecilio CEO DENDRON Neurotechnologies.
- Visita de la empresa Vega baja Packaging.
- Visita de la Agencia de Desarrollo Local de Alicante.
- Visita de la directora y técnicos de la Fundación Cidarís Museo Paleontológico de Elche (MUPE).
- Visita de Agentes de innovación de la Comunidad Valenciana // Innoagents de la UMH .
- Visita PCUMH alumnos farmacia.
- Visita de una delegación de la Universidad del Cauca (Colombia) para fortalecer la cooperación y acuerdos de movilidad.
- Visita de la empresa ICU Medical + Inversores Barcelona.
- Visita de Estudiantes de periodismo de la UMH.
- PUERTA ABIERTAS APTE.
- Visita de los alumnos de tercero de ADE y estadística UMH.

#### 4. PROGRAMA EMPRENDE TFG&TFM

EL PCUMH ha realizado la segunda convocatoria de esta iniciativa de estímulo de emprendimiento para estudiantes de la UMH, donde los trabajos deben contar con un enfoque en ideas de negocio o productos innovadores y escalables.



El programa consta de un conjunto de talleres de apoyo a la generación y validación de ideas de negocio para TFGs y TFMs, junto con una convocatoria de premios para reconocer los mejores proyectos. Durante el 2025 se ha desarrollado la 2ª convocatoria, con un total de 20 inscritos, en la que se realizaron las siguientes jornadas/talleres;

Fecha	Jornada	Ponentes	Nº Asistentes
04/03/2025	Taller Workshop 1.  Modelo de negocio y CANVAS	<ul style="list-style-type: none"> <li>• Alejandro Linde*</li> <li>• Germán Sánchez*</li> </ul>	6
13/04/2025	Taller Workshop 2.  Generación de ideas y diseño de modelos de negocio	<ul style="list-style-type: none"> <li>• Alejandro Linde*</li> <li>• Germán Sánchez*</li> </ul>	6
04/11/2025	Taller Workshop 3.  Presentaciones eficaces	<ul style="list-style-type: none"> <li>• Alejandro Linde*</li> <li>• Lucía Isabel Tajudeen*</li> </ul>	7

\*Personal del Parque Científico UMH

A continuación, detallamos los estudiantes ganadores de la 2ª convocatoria:

CATEGORÍA	ESTUDIANTE	PROYECTO	PREMIO
Categoría Trabajo Fin de Grado	<i>Carmen Lázaro Serrano, estudiante del Doble Grado Comunicación Audiovisual y Periodismo.</i>	Segundo Cero: Proyecto Transmedia	700€
Categoría Trabajo Fin de Grado	<i>Javier Maciá Sempere, estudiante del Grado en Ingeniería Informática en Tecnologías de la Información.</i>	Desarrollo de una aplicación para el control de la atención	400€
Categoría Trabajo Fin de Grado	<i>Sheila Vidal Domingo, estudiante del Doble Grado en Derecho y Administración de Empresas.</i>	TrufAlt, producción ecológica de trufa negra	300€
En Categoría Trabajo Fin de Máster	<i>Jesús Martínez Martínez, estudiante del Máster en Administración y Dirección de Empresas.</i>	MancheGold, comercialización de queso manchego en Australia	500€





CLASE 8.<sup>a</sup>



OP5921648

## 5. OTROS EVENTOS DE RELEVANCIA

### A. III ENCUENTRO DE INNOVACIÓN COSMÉTICA COMUNIDAD VALENCIANA (INNOCOSMÉTICA)

El 29 de mayo 2025, de 9.30 a 17.00 horas, se celebró el III Encuentro de Innovación Cosmética del Mediterráneo (Innocosmética) coorganizado por el PCUMH y AINIA, con un total de **102 asistentes**.

El evento fue inaugurado por el director del área de emprendimiento del PCUMH, Javier Sancho, y la directora general de AINIA, Cristina Del Campo.

El evento se estructuró en los siguientes bloques:

#### 1. Panel 1: Uso de la IA para crear fórmulas cosméticas más eficaces y personalizadas.

- 1.1. Apertura a cargo de Enrique Barrajón, coordinador de investigación y transferencia del IDIBE.
- 1.2. Ponencia: Inteligencia Artificial en formulación de perfumes a cargo de Pere Adell i Parramon CTO y Pere Adell Winkler CEO de KosmetikOn.
- 1.3. Ponencia: Inteligencia Artificial en tests de eficacia del activo a cargo de Montse Delor, directora de la división de España y Portugal de ingredientes cosméticos en Symrise.

#### 2. Panel 2: Aplicación de la Inteligencia Artificial en procesos y automatización.

- 2.1. Apertura a cargo de Fernando Castell responsable comercial de instalaciones industriales de GRAU.
- 2.2. Ponencia a cargo de Lorenzo Cervera, Ingeniero de I+D en AINIA.
- 2.3 Ponencia a cargo de Germán Castillo, Kemchain.

#### 3. Panel 3: Well-aging y Microbioma.

- 3.1. Apertura a cargo de Marcos Duarte, responsable Técnico-comercial de Labex.
- 3.2. Ponencia a cargo de José M<sup>a</sup> Lagarón (CSIC).
- 3.3 Ponencia a cargo de Álex Mira (FISABIO).

#### 4. Panel 4: Longevidad y Microbioma.

- 4.1. Ponencia a cargo de Marc Güell y Susana Esplugues de UPF.
- 4.2. Ponencia a cargo de Javier Morán de UCAM.

#### Mesa redonda: "Desafíos de la innovación".

- Apertura y moderación a cargo de Jesús Agüero director de Bioval.
- Ponentes de la mesa redonda:
  - Antonio Ferrer, director del IDIBE y fundador de Prospera Biotech.
  - Ana González, directora técnica global en Germaine de Capuccini.
  - Luisa Haya, directora técnica de ingredientes en Cantabria Labs.
  - José Velo, director técnico en Laboratorios Ximart.



**5. Start-up Pitch Competition**, detallamos las start-ups que participaron junto con los reconocimientos y premios que obtuvieron:

- Skincaps: 2.500 euros patrocinados por Foro Innovación Cosmética en la categoría Growth.
- Devera AI: 1.500 euros patrocinados por Foro Innovación Cosmética en la categoría Seed.
- Biocos Lab: 600€ para emplear en los servicios de Next in Beauty.
- Saper Organic Skincare: 600€ para emplear en los servicios de Next in Beauty.

## **B. CONEXIÓN TALENTO UMH | Conecta con las start-ups del PCUMH**

Con el objetivo principal de que las start-ups del PCUMH conecten con el talento laboral de los estudiantes y egresados de la UMH se celebró, el 04 de abril de 2025, la jornada Conexión Talento UMH. Una jornada con la que se busca acercar las firmas del Parque Científico de la UMH y el talento laboral de estudiantes y egresados de la Universidad que quieran contribuir al desarrollo empresarial de estas compañías.

La dinámica de la sesión incluyó una presentación en la que start-ups del PCUMH dieron a conocer sus proyectos, hitos y próximos pasos, así como sus necesidades en materia de equipo. Posteriormente se habilitó un espacio en formato speed networking: los estudiantes y egresados pudieron acercarse a los stands con los que contaron las empresas del Parque Científico para conocer en profundidad aquellas que más les interesaron o mejor encajaban con su perfil, presentarse y transmitirles qué pueden aportar a la compañía. Todo ello con el objetivo de unirse al equipo empresarial, incluso como cofundadores.

Las start-ups del PCUMH que participaron en este evento fueron: Tu Trámite Fácil, Parkiduo, Planea Moverte, Banshee, Neuroblock, Physia, Siissu, Ignus Art, Trip2Tennis, Smartreclutech, Helpapp, Alifornia Camper y Zipper Boots.

Finalmente, el encuentro tuvo un total de 43 estudiantes y egresados de la Universidad inscritos de los cuales finalmente asistieron 30.

## **C. EVENTO NEW FOOD UMH**

La iniciativa New Food está organizada por profesores de la Escuela Politécnica Superior de Orihuela (EPSO) de la UMH y por el Parque Científico de la Universidad con el objetivo de dar visibilidad y premiar a estudiantes de la UMH que tengan ideas innovadoras dentro del sector de la agroalimentación.

Durante el evento, los estudiantes finalistas presentaron una degustación de sus ideas al jurado de expertos, que estaba compuesto por el director general de Universidades, José Antonio Pérez; por la vicerrectora adjunta de Investigación para la Evaluación de la Investigación, Laura Antón; por la agente de innovación del CIAGRO, Esperanza Mancebo; y por la Directora-Gerente del Parque Científico de la UMH, Tonia Salinas. También por la secretaria de la Cátedra Palmeral d'Elx, Concepción Obón; el representante de la Asociación de Comerciantes del Municipio de Orihuela, Ascensio Pérez; por el director del Centro Experimental CIBORG, Fernando Borrás; por el profesor de Economía Agroalimentaria de la UCLM, Rodolfo Bernabéu; y por el representante de la Cámara de Comercio de Orihuela José Adolfo Medina.

New Food cuenta con la colaboración de los Departamentos de Tecnología Agroalimentaria y Economía Agroambiental, Ingeniería Cartográfica y Expresión Gráfica en la Ingeniería de la UMH, de las empresas de alimentación Naturquinoa, Integrana, Bras del Port, The Cottage Ritual S.L., Bernabé Biosca Alimentaria y TodoPalmera; del IES Cap de l'Aljub de Santa Pola y del Ayuntamiento de Orihuela.

A continuación, detallamos los proyectos premiados:





OP5921649

CLASE 8.ª

PROYECTO	DESCRIPCIÓN	PREMIO OTORGADO
KOROMI	Mochis artesanales vegetarianos, utilizando productos locales (dátil y granada), con textura única.	500€ otorgados por el CIAGRO-UMH
D'VEGA	Salsa cremosa elaborada con alcachofa y queso de cabra, apta para celíacos y vegetarianos.	300€ otorgados por la Asociación de comerciantes del Municipio De Orihuela
KIPIS	Nacho elaborado con maíz morado y quinoa, apto para celíacos y veganos, sin aditivos aportando proteína y fibra.	150€ otorgados por el Parque Científico de la UMH.
SUIKYS	Encurtido de sandía que permite el aprovechamiento integral de esta fruta, apto para veganos y celíacos.	150€ otorgados por el Parque Científico de la UMH.
COFFEE BITE	Galletas artesanales elaboradas con pastas de dátiles frescos ilícitanos y concentrado de café, cubiertas de chocolate y pistacho.	300€ otorgados por Cátedra Palmera d'Eix-UMH.
MUFFLYS	Minimagdalenas veganas y saciantes endulzadas con dátil fresco ilícitano, aptas para intolerantes a la lactosa y al huevo.	200€ otorgados por Cátedra Palmera d'Eix-UMH.
RUTZ	Snack saludable y saciante de zanahoria horneada y especias orientales, crujiente, ligera y apto para celíacos e intolerantes a la lactosa.	100€ otorgados por Cátedra Palmera d'Eix-UMH.

## 6. OTRAS ACCIONES A DESTACAR

### A. Contactos con empresas y entidades:

Nuevos contactos con entidades y empresas del entorno: Creand (banco andorrano), Aspanias, MUPE; Universidad de Córdoba -Argentina, Startupxplore, Seedrocket, REch&Go, Mimoh, Small agencia creativa, Milmoh y Deep Tech Builder, IES Canónigo Manchón, PARKE.

### B. Personal en prácticas

Entre los periodos de enero a abril, y de mayo a diciembre de 2025, se ha contado con 2 estudiantes de prácticas para la prestación de servicios del laboratorio. Sus tareas han consistido en:

- Ayuda en el diseño del prototipo para los proyectos del programa MAKERS.
- Ejecución de Impresiones 3D en las tecnologías FDM y SLA.
- Ejecución de mecanizados CNC en diferentes materiales.
- Desarrollo y fabricación de prototipos electrónicos.
- Mantenimiento de los equipos del laboratorio.



También se ha contado durante este año 2025, entre los periodos de enero a junio y de septiembre a diciembre, con 2 estudiantes en prácticas para dar apoyo en las tareas de ejecución de los programas de emprendimiento. Sus tareas han consistido en:

- Apoyo en las gestiones administrativas del área de emprendimiento.
- Apoyo en el asesoramiento y tutorización de emprendedores/as (desarrollo del modelo y plan de negocio, diseño de producto, acciones de marketing, análisis económico-financiero, etc.).
- Apoyo en la organización y gestión de eventos (organización, ejecución, comunicación, etc.) para emprendedores/as (seminarios, cursos, premios, etc.).
- Apoyo en las gestiones administrativas del área en general.

**C. Presencia en otros foros y eventos:**

EVENTO/JORNADA	FECHA DE REALIZACIÓN	PERSONAL PARTICIPANTE
Taller de Modelo de negocio en el IES libertas de Torrevieja	15/01/2025	Alejandro Linde Carlos Fabra
Colaboración en el desarrollo de la Plataforma digital emprendimiento Conselleria	6/02/2025	Javier Sancho
Presentación PCUMH en jornada de Puertas Abiertas	7/03/2025	Alejandro Linde
Charla en jornada de la Cátedra de la empresa Familiar UMH	11/03/2025	Javier Sancho
Presentación PCUMH a los asistentes del LXXII Congreso Nacional de Representantes de Ingenierías Industriales (AERRAITI)	14/03/2025	Alejandro Linde
Asistente y participación con Stand en el Mediterranean Future Innovation de Alicante Emprende	27/03/2025	Javier Sancho Alejandro Linde
Stand del PCUMH y participación con entrevistas en el Empleoweekend del Observatorio Ocupacional	28/03/2025	Alejandro Linde
Ponente en jornadas de empleo del grado en Estadística Empresarial	8/03/2025	Alejandro Linde





OP5921650

## CLASE 8.ª

Mentor en Emprendeweekend del Observatorio Ocupacional de la UMH	11/04/2025	Germán Sánchez
Asistencia a Comité Organizativo online Focus Pyme y Emprendimiento "Comarcas del Vinalopó 2025"	23/04/2025	Alejandro Linde
Presentación PCUMH y casos de éxito en asignatura Fundamentos de Bases de Datos del Grado en Ingeniería Informática en Tecnologías de la Información	26/04/2025	Alejandro Linde
Stand y participación en la XI Feria de Formación y Empleo del Ayuntamiento de Aspe	30/04/2025	Carlos Fabra
Participación como Jurado Venture on the Road Alicante	8/05/2025	Javier Sancho
Charla en jornada spin-offs del IDIBE	6/06/2025	Javier Sancho
Participación en mesa redonda Premios Alicante Plaza	11/06/2025	Javier Sancho
Asistencia comité organización Focus Pyme CV 2025	30/06/2025	Javier Sancho
Presentación del PCUMH y realización de un taller sobre Modelo de Negocio a los estudiantes del Grado en Ingeniería de Tecnología de Telecomunicación de la UMH	6/10/2025	Carlos Fabra
Ponente en la jornada del Máster Bioctenología UMH	15/10/2025	Germán Sánchez
Ponente jornada CoambCV: Aplicaciones prácticas de la IA en la gestión de residuos	17/10/2025	Alejandro Linde
Colaboración en el congreso fisioterapia y Enfermería ; moderación mesa redonda y gestión stands de start-ups	28/10/2025	Javier Sancho  Germán Sánchez



Participantes en evento de inversión Mediterráneo Venture Club	29/10/2025	Alejandro Linde
Impartición de dos jornadas en el Taller de Empleo de Aspe sobre el PCUMH, emprendimiento, modelo de negocio, taller canvas y experiencia de clientes	3 y 4/11/2025	Carlos Fabra Alejandro Linde
Gestión y moderación de mesa redonda la "jornada de Empleo Verde " de la Cámara de Orihuela	5/11/2025	Javier Sancho
Participación en la red Coral emprendimiento spin-offs	6/11/2025	Javier Sancho
Colaboración en la difusión del Focus Pyme y Emprendimiento CV	25/11/2025	Javier Sancho
Visita a las instalaciones del PCUMH del tercer curso del Grado en Administración de Empresas y Estadística Empresarial de la UMH	12/12/2025	Carlos Fabra

- Asistencia a los siguientes grados para la promoción de la 15ª Maratón de Creación de Startups.
  - D.A.D.E.
  - Derecho.
  - Ingeniería Mecánica.
    - 3º Fluido mecánica.
    - 4º Diseño de máquinas.
  - Ingeniería Telecomunicaciones.
  - Máster Universitario en Biotecnología y Bioingeniería.

## **SUBLÍNEA 2: DESARROLLO Y CONSOLIDACIÓN DE EMPRESAS TECNOLÓGICAS E INNOVADORAS.**

Los profesionales del Parque Científico colaboran con los gestores de las empresas vinculadas al mismo para el desarrollo y consolidación de su actividad. Además, se trabaja, por un lado, con las empresas del entorno, en la definición de sus retos tecnológicos, tratando de buscar vías de solución de los mismos, vía la transferencia y/o el intercambio de conocimiento con los grupos de investigación de la UMH, nuestras spin-offs o start-ups y/o con otros agentes del ecosistema y por otro lado, en la redefinición de la oferta innovadora y/o tecnológica de los grupos de investigación de la UMH con el objetivo de incentivar la transferencia y colaboración con el ecosistema.

Por último, estos profesionales trabajan de forma activa en la generación de una cultura de inversión privada en nuestra provincia, que permita el desarrollo de este tejido empresarial incipiente e innovador en nuestra zona de influencia, facilitando con ello la retención del talento.





OP5921651

## CLASE 8.ª

### Programa de apoyo al crecimiento empresarial del Parque Científico.

#### Apoyo e información sobre financiación pública para empresas.

Para realizar esta acción, personal del Área de crecimiento Empresarial del PCUMH ha ejecutado las siguientes tareas:

- Búsqueda proactiva de diversas líneas de financiación que pudieran ser de interés para empresas, emprendedores, grupos e institutos de investigación del ecosistema del PCUMH.
- Recopilación y análisis detallado de todos los documentos relacionados con dichas líneas de financiación. Bases y convocatoria, anexos.
- Elaboración de plantillas de difusión de cada línea de financiación, destacando los puntos clave más importantes de cada una de ellas.
- Identificación y selección de los potenciales interesados y beneficiarios de las líneas de financiación.
- Envío de la información en formato resumen y posterior seguimiento.
- Asesoramiento, resolución de dudas, consultas etc.
- Análisis, gestión y resolución de dudas y consultas relacionadas con ayudas públicas a la I+D+i, recibidas a través de la plataforma de Servicio de gestión de información de la red PIDI (en adelante SGIPIDI), herramienta habilitada por la Red PIDI (CDTI), de la cual el PCUMH forma parte como nodo acreditado.

En el transcurso de 2025 se han difundido 51 líneas de financiación, enviando 2.791 emails a más 93 grupos de investigación, spin-offs, emprendedores y empresas.

#### Desayunos formativos

Se ha continuado con las actividades y acciones encaminadas a generar networking, formación y alianzas entre las empresas del Parque, además de darles visibilidad e incrementar su proyección, para lo cual se han organizado jornadas y eventos, por ejemplo:



Resumen desayunos / Jornadas.

Fecha	Formato	Título	Contenido	Ponentes	N.º Asist
26/02/2025	Presencial	Oportunidad es de financiación pública 2025 para impulsar tu proyecto empresarial	El objetivo de la jornada es ofrecer una visión integral sobre las oportunidades de financiación pública para proyectos de I+D+i en 2025, abordando tanto programas autonómicos como nacionales y europeos.	<ul style="list-style-type: none"> <li>Javier Minguéz, jefe del Área de Empresas y Asociaciones del IVACE.</li> <li>M.ª José Tomás, técnica de CDTI.</li> <li>Guillermo Palacios, del Área de Promoción y Comunicación de ENISA</li> <li>Raphaëlle Germain, experta en programas europeos de ayudas públicas de la consultora EvolutionEUROE</li> </ul>	65
04/03/2025	Presencial	III Café con Charlas, Encuentros y Oportunidad es: Arturo Lizón Nordström	<p>Ciclo de encuentros entre los CEO's de las empresas vinculadas al PCUMH para que compartan e interactúen entre ellos. Queremos generar un espacio para el coloquio y el conocimiento, donde debatir y compartir experiencias.</p> <p>Estrategias contra la comodificación: Servitización y nuevos modelos de negocio: Aprender cómo la diferenciación es clave para evitar la comodificación y mantener el</p>	Arturo Lizón Nordström, CEO de Energy System y fundador de Weperly Consulting.	16



OP5921652

CLASE 8.ª

07/03/2025	Presencial	Jornada de puertas abiertas: descubre los espacios de innovación del PCUMH	valor de mercado. La evolución de la propuesta de valor ha pasado de productos a soluciones, impulsada por la digitalización y la inteligencia Artificial.  Esta jornada de puertas abiertas tiene como objetivo dar a conocer a investigadores, empresas, sociedad civil y administración pública de los espacios ubicados en el PCUMH. Las infraestructuras que se visitarán en esta actividad están ubicadas en los edificios Quorum III y Edificio Innova: en el edificio QIII se localizan laboratorios de uso común y el laboratorio de cultivos celulares, mientras que en el edificio Innova se localiza el laboratorio de prototipado.	Técnicos PCUMH	117
15/05/2025	Online	Conoce la ayuda EMPYME 2025: una oportunidad para financiar tu proyecto empresarial	El objetivo de esta jornada online es informar y orientar a personas emprendedoras y pymes de la Comunidad Valenciana sobre las oportunidades de financiación pública disponibles en la convocatoria EMPYME 2025.	Gemma Plaza Penadés, jefa de servicio de Fomento del Emprendimiento - GVA.	54
21 y 22/05/2025	Presencial	VIII Edición IMEX-Comunitat Valenciana "Centro de congresos ciutat d'Eix"	IMEX Comunitat Valenciana-Eliche ofrece, asesoramiento personalizado con representantes de más de 30 países y hasta 12 reuniones con expertos. Incluye mesas redondas y conferencias sobre internacionalización, oportunidades de negocio, alianzas estratégicas, experiencias de éxito y networking. Organizada por IMEX e impulsada por el Parque Científico UMH, es clave para crecer y posicionarse en mercados globales.	<p>Ponentes destacables:</p> <ul style="list-style-type: none"> <li>Empresarios del sector Agro del campo de Orihuela y del sector del ocio infantil de Ibi.</li> </ul>	280



	<ul style="list-style-type: none"> <li>• <u>Juan Martínez Tomé, Instituto de Investigación e Innovación Agroalimentario y Agroambiental</u></li> <li>• <u>Inocencio Arias, diplomático y exembajador de España en la ONU</u></li> <li>• <u>Alfonso Ortega Giménez, socio-director de COEX International Trade</u></li> <li>• <u>Luis Francisco Brotons Muró, profesor de la Facultad de Ciencias Sociales y Jurídicas de Elche. Departamento de Estudios Económicos y Financieros.</u></li> </ul>				
--	---	--	--	--	--



OP5921653

CLASE 8.<sup>a</sup>

33	<ul style="list-style-type: none"> <li>• Raúl Ordóñez, Especialista en IA y marketing digital</li> <li>• Arturo Gil, catedrático de la UMH y miembro del Instituto Universitario de Investigación en Ingeniería I3E</li> <li>• Isabel Meseguer, Directora de Desarrollo de Negocio y Mercado del IIT (Instituto Tecnológico de la Comunidad Valenciana)</li> <li>• Antonio Sanchez, responsable de Desarrollo de Negocio de AnySolution</li> <li>• María Aribas, managing director en Qaleon</li> <li>• Álvaro Anguix, director general de la Asociación gvSIG</li> </ul>
<p>La Comunidad Valenciana sufre cada vez más fenómenos meteorológicos extremos, como las DANAs, con graves impactos en la población y sectores clave. Ante este reto, la jornada InnoTransfer del Parque Científico UMH pondrá en valor el papel estratégico de los datos como herramienta esencial para prevenir riesgos, proteger personas y optimizar la respuesta ante emergencias. Expertos debatirán sobre inteligencia artificial, modelos predictivos y tecnologías autónomas, impulsando soluciones innovadoras y colaborativas que refuercen la resiliencia climática del territorio.</p>	<p>Del dato al impacto: cómo la inteligencia colectiva y la tecnología protegen vidas ante fenómenos meteorológicos adversos (INNOTRANSFER)</p>
Híbrido	
11/06/2025	



23/09/2025	Presencial	Curso formativo talleres de IA practica para impulsar tu crecimiento	Taller 1 – Descubrir el potencial de la inteligencia artificial en los negocios.  Taller 2 – Herramientas de inteligencia artificial para emprendedores: contenido, automatización y marca  Taller 3 – Diseño de un proyecto de IA aplicado al negocio  Taller 4 – Presentación de proyectos y experiencia inspiradora	<ul style="list-style-type: none"> <li>José Luis Gallardo</li> </ul>	60
30/09/2025					
07/10/2025					
14/10/2025					
25/09/25	Online	Instrumentos financieros de apoyo a la internacionalización. (ICEX, IVACE+i y Evolution Europe)	En la ponencia se tratarán distintos instrumentos financieros, especialmente líneas públicas de apoyo a la internacionalización.	<ul style="list-style-type: none"> <li>Dr. Carlos Ceja Alcaide, director Adjunto de Asesoramiento Financiero en ICEX España Exportación e Inversiones.</li> <li>Mónica Payá López, Técnico Promoción IVACE Internacional.</li> <li>Raphaëlle Germain, experta en programas europeos de ayudas públicas de la consultora Evolution Europe SL</li> </ul>	31



OP5921654

## CLASE 8ª

29/09/25	Online	La importancia de cualificar contactos internacional es. (Reflexión)	1. ¿Cómo encontrar del importador o partner adecuado? 2. Análisis de las operaciones comerciales. 3. Cualificación de importadores.	30	<ul style="list-style-type: none"><li>Anselmo Ríos Martínez, CEO en <u>Redflexión Consultores</u>.</li></ul>
01/10/25	Online	El papel estratégico de la marca en la internacionalización. (Padima y Verdú Canto Saffron Spain)	1. Garantizar la protección de la marca en los mercados donde la empresa busca crecer es vital para mantener ventaja competitiva y evitar posibles problemas. 2. La protección de la marca va más allá del simple registro. 3. Es necesario fortalecer la marca con contratos, acuerdos y comunicación que aseguren su propiedad y correcto uso. 4. Caso de éxito: <u>Verdú Canto Saffron Spain</u> .	29	<ul style="list-style-type: none"><li>Eva Toledo Alarcón, Co-CEO de <u>PADIMA</u>.</li><li>Juan Pedro Gómez Sar, Director General de <u>Verdú Canto Saffron Spain</u>.</li></ul>
06/10/25	Online	Factores críticos de éxito para la expansión internacional de la empresa. (Fernando)	1. La empresa y el entorno internacional de los negocios. 2. Entorno VIUCA. 3. Desafíos y oportunidades.	26	<ul style="list-style-type: none"><li>Fernando Lavina-Richi, Digital Trade Manager at <u>IMEX-Impulso Exterior</u></li></ul>

		Laviña)	<p>4. Estrategia competitiva.</p> <p>5. Etapas del proceso de internacionalización de la empresa.</p> <p>6. Selección de Mercados y selección de canales.</p> <p>7. El caso de la internacionalización de los servicios.</p> <p>8. Nuevos modelos para gestionar valor para los mercados internación., alianzas y digitalización.</p>	<p>Alfonso Ortega Giménez, Socio-Director de COEX International Trade</p>	27
08/10/25	Online	¿Cómo evitar riesgos jurídicos en el comercio internacional ? (Coex)	<p>1. Análisis de los elementos básicos de la contratación mercantil internacional.</p> <p>2. Análisis de los principales riesgos asociados a un contrato de Compraventa internacional de mercaderías.</p> <p>3. Análisis de los principales riesgos asociados a un contrato de Agencia comercial internacional.</p> <p>4. Análisis de los principales riesgos asociados a un contrato de Concesión o Distribución comercial.</p>		



OP5921655

CLASE 8ª

02/10/2025	Presencial	Programa "Crece sostenible"	<ol style="list-style-type: none"> <li>1. Normativa vigente en sostenibilidad (CSRD, ODS, legislación autonómica)</li> <li>2. Planificación estratégica y elaboración de memorias de sostenibilidad</li> <li>3. Gestión de stakeholders y certificaciones</li> <li>4. Casos de éxito de empresas del entorno</li> </ol>	<ul style="list-style-type: none"> <li>• Consultora Wake UP Sustainability del grupo Broseita</li> </ul>	6
15/10/2025	Presencial	I Edición "Smart Growth"	<p>El evento tiene como objetivo inspirar, conectar y aportar claves estratégicas al ecosistema emprendedor y empresarial, ofreciendo experiencias reales, tendencias en innovación, oportunidades de financiación y herramientas prácticas para afrontar los retos del crecimiento. Se trata de un espacio de aprendizaje y networking abierto a emprendedores, directivos, inversores y profesionales que buscan hacer evolucionar sus proyectos y empresas de manera sostenible y competitiva. Jornada organizada en colaboración con Jovempa Eliche y AlicanTEC.</p>	<ul style="list-style-type: none"> <li>• Alberto Giménez, Head of Sneaker HOFF y cofundador de Lejan Barefoot.</li> <li>• Andrés Pedreño, Head of Sales Public Sector en 1MillionBot y director de operaciones de Torrejuana OST IA Hub.</li> <li>• Rubén Marzal, IA &amp; Data Specialist en Mas Orange Digital / Founder Nextscenario.</li> <li>• Manuel Nieto, Cofundador y managing partner en First Drop VC.</li> <li>• Luz Adell, partner y CFO de Draper B1.</li> </ul>	70



<ul style="list-style-type: none"> <li>• Anna Cejudo, Co-CEO y cofundadora en Founderz, influencer, experta en tecnología y emprendimiento femenino y reconocida en la lista «Forbes 35 Mujeres Influyentes en Tech»</li> </ul>				<ul style="list-style-type: none"> <li>• Anna Cejudo, Co-CEO y cofundadora en Founderz, influencer, experta en tecnología y emprendimiento femenino y reconocida en la lista «Forbes 35 Mujeres Influyentes en Tech»</li> </ul>
<ul style="list-style-type: none"> <li>• Emilio Sánchez Peña, (Desarrollo de negocio) – Greene Enterprise SL</li> <li>• José Navarro Pedreño (Dpto. de agroquímica y medio ambiente) – UMH.</li> <li>• Pablo Martínez (Gerente) – Consorcio TERRA.</li> <li>• Aigües d'Elx – David Blasco, jefe de innovación de Aigües</li> <li>• Oscillum – Luis Chirreno, dir. Operaciones</li> <li>• Juan Manuel Martínez (director Desarrollo de negocio) – Greene Enterprise S.L.</li> <li>• Ángel Iriés (Auditor) – ISCC</li> </ul>	<p>118</p>	<p>El PCUMH, CEDELCO, Elche Parque Empresarial y Grenee Enterprise organizan en este evento que tiene como objetivo crear una plataforma para el avance de las alianzas de los Objetivos de Desarrollo Sostenible (ODS) en el marco del objetivo 17 desde la consolidación de la economía circular.</p>	<p>IV Congreso de economía circular Elche (Conecco)</p>	<p>Presencial</p>
<p>21/10/2025</p>	<p>Presencial</p>	<p>IV Congreso de economía circular Elche (Conecco)</p>	<p>Presencial</p>	<p>118</p>





	<p>Quorum III y Edificio Innova: en el edificio QIII se localizan laboratorios de uso común y el laboratorio de cultivos celulares, mientras que en el edificio Inova se localiza el laboratorio de prototipado.</p>	<p>del PCUMH</p>	<p>26/11/2025</p>
<p>45</p>	<p>Salud física y mental tras catástrofes medioambientales.</p>	<p>Híbrido</p> <p>2º InnoTransfer 2025</p>	<p>Ponentes destacables:</p> <ul style="list-style-type: none"> <li>• Santiago Mas-Coma, catedrático del Área de Parasitología de la Universitat de València, miembro experto de la OMS, director del centro colaborador de la OMS en Fascioliasis y del centro de referencia de FAO/Naciones Unidas para Parasitología, numerario de la Real Academia de Farmacia de España y ex-presidente de la Federación Mundial de Medicina Tropical.</li> <li>• María Dolores Bargues, catedrática del Área de Parasitología de la Universitat de València, subdirectora del centro colaborador de la OMS en Fascioliasis y del centro de referencia de FAO/Naciones Unidas para Parasitología y ex-presidenta de la Sociedad Española de Medicina Tropical y Salud Internacional.</li> </ul>





CLASE 8.<sup>a</sup>  
INTERNET



OP5921657

### **Programa de internacionalización de start-up y spin-offs (Marca I18)**

El Programa de iniciación a la internacionalización "I18" es un programa que trata de ampliar las oportunidades de colaboración y comercialización internacional de empresas de un tamaño reducido y de reciente creación del ecosistema del PCUMH y su entorno, y que deseen ampliar sus mercados hacia otros países que les ofrezcan mejores oportunidades y, sobre todo, nuevos potenciales clientes, que puedan aumentar la supervivencia de los proyectos de reciente creación.

El Programa de inicio a la Internacionalización del PCUMH tiene como objetivo principal impulsar la presencia de las empresas valencianas en mercados internacionales. Para ello, se centra en cinco líneas estratégicas:

- Identificar y apoyar proyectos con potencial en el extranjero.
- Ofrecer formación a empresas que se inician en la internacionalización.
- Difundir la cultura de la internacionalización como herramienta clave para el progreso y la competitividad.
- Facilitar la creación de redes de contacto que permitan a las empresas encontrar socios potenciales y oportunidades de negocio.
- Apoyar a las empresas en el desarrollo de estrategias planificadas y sostenibles para su presencia internacional.

### **Fases del programa**

Para la edición de 2025 el programa ha estado formado únicamente por 5 sesiones formación online, promovidas por el PCUMH, al objeto de mejorar las opciones de planificación, coordinación y expansión de mercados de las empresas participantes.

### **Eventos formativos**

Durante la primera fase se han llevado a cabo una serie de eventos formativos, incluyendo nociones esenciales sobre internacionalización de empresas. Desde los instrumentos de financiación pública que existen, la importancia de los contactos en ferias o los riesgos a los que se enfrentan las empresas a la hora de internacionalizar.

1. Instrumentos financieros de apoyo a la internacionalización. (ICEX, IVACE+i y Evolution Europe)
2. La importancia de cualificar contactos internacionales. (Redflexión)
3. El papel estratégico de la marca en la internacionalización. (Padima y Verdú Canto Saffron Spain)



4. Factores críticos de éxito para la expansión internacional de la empresa. (Fernando Laviña)
5. ¿Cómo evitar riesgos jurídicos en el comercio internacional? (Coex)

**Resultados.**

<u>Nombre de la empresa</u>	<u>Resultado</u>
N.º total de participantes	143
N.º de sesiones formativas	5
N.º horas de formación	18

**VIII Edición Feria IMEX Comunitat Valenciana 2025 Elche (Marca I18)**

La VIII edición de IMEX Comunitat Valenciana 2025 Elche, nace tras el éxito de la jornada empresarial celebrada en diciembre de 2024 en el edificio Innova del PCUMH. A raíz de esta experiencia positiva y del interés mostrado por el tejido empresarial, se acordó organizar una feria de mayor envergadura, con un enfoque eminentemente práctico y orientado a la internacionalización con el objetivo principal de impulsar el crecimiento empresarial y facilitar la expansión internacional de las empresas de la CV y del entorno del PCUMH, mediante la promoción del networking y el contacto directo con expertos internacionales.

Además, se ofreció asesoramiento personalizado de especialistas procedentes de más de 30 países, ayudando así a los asistentes a posicionar sus productos y servicios en mercados exteriores

La feria ha sido organizada por IMEX-Impulso Exterior y el PCUMH, contando con la colaboración de múltiples organizaciones y con el patrocinio de empresas comprometidas con el desarrollo empresarial de la región como CaixaBank, Illice Universal Logistics e Inforges. La celebración de la feria tuvo lugar en el Centro de Congresos "Ciutat d'Elx" durante 21 y 22 de mayo de 2025, con la participación de empresas, instituciones, expertos sectoriales y representantes de varios países

**Desarrollo de la feria**

Zona expositiva: La feria contó con 27 stands, entre los que destacó el del Parque Científico UMH por su ubicación y dimensiones (25 m2), albergando a 7 startups de su ecosistema. Las empresas que estuvieron en el stand fueron: E-Zero, Huerto Gourmet, MATCH biosystems, Mommus Foods; Próspera Biotech; Oscillum y Velvet Cosmetics.





**CLASE 8.<sup>a</sup>**  
COMERCIO



OP5921658

**Programa técnico:**

- Se han celebrado 34 sesiones entre mesas redondas y conferencias.
- Han participado 50 ponentes, incluyendo expertos, directivos, representantes institucionales y empresarios.
- Las mesas redondas han tratado temas como:
  - Internacionalización en sectores como el agroalimentario y el producto infantil.
  - Recursos financieros y ayudas para la exportación.
  - Aplicación de la tecnología y la inteligencia artificial en las pymes.
  - Riesgos jurídicos en la contratación internacional de la mano de COEX INTERNACIONAL, empresa del PCUMH.
  - Geopolítica y comercio global de la mano de D. Inocencio Arias Llamas, diplomático y exembajador de España en la ONU.

**Reuniones internacionales (One-to-One):**

- Se han registrado un total de 295 encuentros individuales.
- Participaron representantes de 27 países, incluyendo consejeros de embajadas, consultores acreditados y cámaras de comercio.
  - Angola, Argelia, Australia, Bolivia, Chile, China, Camerún, Corea del Sur, Costa de Marfil, Ecuador, Francia, Ghana, Hong Kong, Italia, Lituania, México, Nigeria, Nueva Zelanda, Panamá, Perú, Reino Unido, República Checa, Singapur, Taiwán, Uruguay, Zambia y Zimba-bue.

**Actos institucionales y networking:**

Recepción oficial en el Salón de Plenos del Ayuntamiento de Elche, y a ella acudieron los representantes de países y los expositores que se desplazaron a Elche con motivo de la Feria. En la recepción, acompañaron al alcalde el Rector de la UMH, Juan José Ruiz; la directora gerente del PCUMH, Tonia Salinas; el teniente de alcalde y concejal de Promoción Económica, Samuel Ruiz .



## Ecosistema de financiación privada

### a. Vincle Capital

A lo largo de 2025 el PCUMH ha continuado asumiendo el papel de Secretaría Técnica de C1 Shuttle Funding, S.L. (en adelante Vincle Capital), vehículo inversor, constituido en 2021 bajo la denominación de Sociedad Limitada, que cuenta con 89 socios en total, 35 de los cuales participan sindicados con la FUMH, y que consiguió en su primer año un capital social de 356.500€ con el fin de invertir tickets de hasta 50.000€ en start-ups o spin-offs que cuenten con proyectos innovadores e invertibles.

En el año 2025 no se ha realizado ninguna actividad de inversión al respecto, ya que el capital inicial que se levantó de 356k€, fue íntegramente invertido en los años anteriores, excepto un remanente de 49k€, que se ha dejado sin invertir y el cual va a ser empleado para soportar los gastos de mantenimiento del vehículo. Hay que destacar que en este año 2025, se ha realizado un exit con "earn out" en una de las empresas invertidas en periodos anteriores.

### Proyectos con RePCV

#### Programa Innotransfer CV

Desde el área de crecimiento empresarial del PCUMH, se ha coordinado la gestión de Innotransfer 2025. Las tareas realizadas por el área de crecimiento Empresarial han sido:

- o **Publicación de retos de la plataforma innotransfer**
- o **Soluciones presentadas por empresas, investigadores y grupos de investigación UMH:**

Reto	Entidad Reto	Solución	Entidad solución	Fecha solución
2023_R_191	WATER POSITIVE THINK TANK	2024_S_348	CETERY SOLUCIONES TECNOLÓGICAS, S.L. (empresa PCUMH)	01/06/2025

- o **Organización y celebración de dos eventos** centrados en el abordaje de situaciones de emergencia, con especial atención a la crisis climática, la gestión de fenómenos meteorológicos extremos y las estrategias de recuperación tras episodios de DANA. Estos encuentros estarán orientados a la presentación y debate de soluciones propuestas por los distintos agentes que integran la iniciativa Innotransfer, incluyendo universidades de la Comunitat Valenciana, institutos de investigación, empresas y otras entidades participantes, con el objetivo de fomentar la colaboración y la transferencia de conocimiento en este ámbito.





CLASE 8.<sup>a</sup>

INTELECCIÓN



OP5921659

Título	Fecha	Formato	Asistentes
1. Del dato al impacto: cómo la inteligencia colectiva y la tecnología protegen vidas ante fenómenos meteorológicos adversos	11/06/2025	Híbrido	33
2. Salud física y mental tras catástrofes medioambientales	26/11/2025	Híbrido	45

- o Reuniones realizadas entre los managers de la red Innotransfer. A lo largo del año 2025 se han llevado a cabo un total de tres reuniones "Follow-Up Meeting" online y otras dos en formato presencial y además incluida la visita a distintos institutos tecnológicos como son: las instalaciones del instituto tecnológico del plástico (AIMPLAS), y el centro tecnológico español líder en investigación, innovación y servicios avanzados para los sectores textil y cosmético (AITEK).

#### IV Premios de la Red de Parques Científicos Valencianos (rePCV).

Durante el pasado ejercicio 2025, la Red de Parques Científicos Valencianos (rePCV) convocó la VII edición de premios de la Red de Parques Científicos Valencianos. Esta iniciativa pretende poner en valor el esfuerzo que realizan los emprendedores y promotores de aventuras empresariales innovadoras y de base tecnológica para conseguir un nicho en el mercado con sus innovaciones tecnológicas.

Los cinco Parques Científicos miembros de la red han colaborado para llevar a cabo esta quinta convocatoria que ha sido coordinada por Espaitec. Las actuaciones realizadas por los cinco Parques Científicos han sido las siguientes:

- Tareas de comunicación y difusión
- Valoración de las candidaturas recibidas.
- Asistencia a la gala de entrega de premios de la rePCV el día 7 de noviembre de 2025

Los resultados de esta VII edición ha sido de 20 candidaturas recibidas, de las cuales 4 fueron empresas vinculadas al PCUMH

- Categoría startup: Dana assist S.L, Zity zinkers S.L, Tutrámitefacil S.L
- Categoría spin-off: Beemotion tech S.L

La empresa Dana Assist S.L ha sido reconocida con un segundo puesto y un accésit en la categoría de mejores startups 2025.



## Proyectos con otras entidades

### a. APTE

Colaboración con la Asociación de Parques Científicos y Tecnológicos de España (APTE). Trabajo realizado:

Colaboración con la Asociación de Parques Científicos y Tecnológicos de España, en adelante APTE. El trabajo realizado ha sido el siguiente:

- Reuniones mensuales de técnicos para seguimiento del plan de trabajo anual de APTE.
- Reuniones bimensuales de formación entre técnicos. Los técnicos de distintos Parques dan formación de interés al resto de miembros de APTE.
- Asistencia a las dos Asambleas Generales organizadas por APTE al año.
- Participación en el "**PROGRAMA DE HERMANAMIENTO**" entre parques pertenecientes a APTE, concretamente intercambio de información y reuniones de seguimiento con el Tecnoparc, Parc Tecnològic i d'Innovació localizado en Reus.
- Participación en el "**PROGRAMA DE ESTANCIAS PROFESIONALES**" a través del cual se busca la interconexión entre los parques miembros de APTE mediante visitas de técnicos, concretamente recibimos como parque anfitrión la visita de una técnica de Espaitec – Parque Científico y Tecnológico de la Universitat Jaume I.
- Participación en el "**PROYECTO ESPACIOS DE INNOVACIÓN APTE**" dirigido a la visibilización de infraestructuras de innovación y living labs de los Parques Científicos y Tecnológicos miembros de APTE y tiene como objetivo dar a conocer a investigadores, empresas, sociedad civil y administración pública (la cuádruple hélice) estos espacios ubicados en los parques miembros de la asociación.
- Participación en grupo de solicitud de convocatorias conjuntas llamado "**FOMENTO DE LA CULTURA DE LA INNOVACIÓN**" que tiene como objetivo el poder solicitar conjuntamente con otros parques de España ayudas públicas para impulsar la cultura innovadora en los diferentes entornos de cada parque participante.
- Participación en las ofertas y demandas tecnológicas de las distintas empresas de los parques en APTE. Se da a conocer este servicio entre las empresas y la posibilidad de publicar ofertas y demandas tecnológicas en esta red.
- Difusión y seguimiento de la plataforma de formación de APTE, la cual forma a la que tienen acceso todas las empresas del parque si lo desean de forma gratuita.
- Seguimiento y difusión entre las empresas del parque las actividades propuestas por la plataforma Disruptive, de tecnologías habilitadoras.





OP5921660

CLASE 8.<sup>a</sup>  
INFORMÁTICA

- Reunión con AIJU para explorar vías de colaboración entre ambas entidades.
- Asistencia a la XXIII edición de Conferencias Internacionales organizadas por APTE en la que el PCUMH, va a ser galardonado con el premio a Premio a los Parques Más Activos en la Red de Técnicos de 2024.

### **SUBLINEA 3: APOYO A LOS PDI EN LA TRANSFERENCIA Y EL INTERCAMBIO DE CONOCIMIENTO**

#### **3.1 Colaboración con la OTRI en los programas de transferencia de conocimiento**

##### **Asistencia a Ferias, eventos y congresos.**

Con el objetivo de dar a conocer las capacidades y tecnologías de los startups, spin-off, grupos de investigación de la UMH incluidos en **INGENIUMH**. Se ha asistido a las siguientes ferias, eventos y congresos:

Actividad	Lugar	Fecha
XXIII edición de la feria de negocio internacional IMEX MADRID 2025	Palacio de Cibeles de Madrid	19 y 20 de febrero de 2025
Foro Transfiere 202	FYCMA (Palacio de Ferias y Congresos de Málaga)	12, 13 y 14 de marzo de 2025
We Make Future (Bologna, Italia) 2025	BolognaFiere (Bologna - Italia)	4,5 y 6 de junio de 2025
Congreso Nacional de Científicos Emprendedores celebrado en Santiago de Compostela	Santiago de compostela	8 y 10 de octubre de 2025
Valencia Digital Summit 2025	Ciudad de las artes y las ciencias de Valencia	2 y 3 de octubre de 2025
Forum Waykup 2025	Auditorio Víctor Villegas (Murcia)	13 y 14 de noviembre de 2025



### Asesoría y asistencia técnica para la elaboración de un Plan estratégico del CIAGRO-UMH.

Con el objetivo de impulsar la proyección y mejora del Instituto de Investigación e Innovación Agroalimentaria y Agroambiental de la Universidad Miguel Hernández (CIAGRO-UMH), el Departamento de Crecimiento Empresarial del Parque Científico UMH ha elaborado y entregado el **Plan Estratégico CIAGRO 2025-2028**. Este documento, fruto de un trabajo conjunto fue entregado al CIAGRO por parte del área de crecimiento empresarial en febrero de 2025. El mismo fue presentado oficialmente en mayo de 2025, proporcionando al CIAGRO una hoja de ruta consensuada para su desarrollo y consolidación durante los próximos años.

### Desarrollo plataforma para networking con agentes del entorno iNet2You.

Aprovechando el auge de la digitalización empresarial, desde el departamento de crecimiento empresarial, junto con el departamento de sistemas y consultoras externas, se está desarrollando una red digital a la que se le ha nombrado "**iNet2you**", la cual ha surgido como respuesta a la necesidad de optimizar los procesos empresariales, aprovechando los avances tecnológicos y el alto nivel de digitalización existente tanto a nivel autonómico como local.

Esta plataforma consiste en un **entorno colaborativo digital** en el cual se digitalice el proceso de interacción y "networking" de todos los usuarios que anualmente participan en las múltiples actividades e interacciones que promueve el PCUMH a través de sus diferentes áreas de trabajo (empresas, investigadores y sus centros de investigación, inversores, entidades públicas, etc.).

Durante 2025 se ha trabajado en el desarrollo de la propia estructura de la plataforma y de varios módulos que van a estar integrados en la misma.

- Diseño y desarrollo del módulo de **visualización y gestión de espacios reservables**, así como otros espacios comunes.
- Desarrollo del módulo específico, una **sede digital**, que permite canalizar las interacciones administrativas con el PCUMH a través de la plataforma.
- Desarrollo de un **centro de ayuda** dentro de la plataforma que incorpore soporte inteligente, combinando documentación organizada y un chatbot de IA entrenado con contenidos específicos.

### SUBLÍNEA 4: SEGUIMIENTO DE EMPRESAS PARTICIPADAS UMH

Se realiza el seguimiento y el apoyo jurídico a todas las empresas participadas por la UMH, sobre todo en lo referente a la gestión y elaboración de la documentación necesaria para la realización de cualquier operación societaria.

En el ejercicio 2025 se ha dado apoyo en las siguientes operaciones:

- **ENTRADA DE NUEVOS INVERSORES:** Hemos asesorado a las sociedades en todo lo relativo a la entrada de nuevos inversores, participando en negociaciones con los inversores, la redacción de la documentación societaria correspondiente (actas, acuerdos de inversión, pactos de socios, etc.), revisión de documentos velando que se cumplen los intereses no sólo de la UMH y sino también de los investigadores, gestionando la firma ante Notario hasta la completa inscripción de la operación en el Registro Mercantil correspondiente.



CLASE 8.<sup>a</sup>  
SECRETARÍA



OP5921661

Durante el ejercicio 2024-2025 hemos asesorado en este tipo de operaciones a las start up TUTRAMITEFACIL, S.L., PHYSIA AI SOFTWARE SOLUTIONS, S.L., ZITY ZINKERS, S.L., ICU MEDICAL TECHNOLOGIES, S.L. y a CALLNAK BRAND, S.L.

- **AMPLIACIONES DE CAPITAL:** Hemos asesorado a las sociedades en distintas operaciones de ampliación de capital, en el curso ordinario de sus negocios, elaborando el *cap table* resultante de la ampliación, preparando toda la documentación societaria correspondiente, resolviendo todo tipo de dudas y gestionando la firma ante Notario hasta la completa inscripción de la operación en el Registro Mercantil correspondiente.

Durante el ejercicio 2024-2025 hemos asesorado en este tipo de operaciones a la start up TUTRAMITEFACIL, S.L., PHYSIA AI SOFTWARE SOLUTIONS, S.L., ZITY ZINKERS, S.L. y a CALLNAK BRAND, S.L.

- **DISOLUCIONES & LIQUIDACIONES:** Hemos asesorado a las sociedades en la disolución y liquidación de las mismas, llevando a término su proyecto emprendedor. Para ello, hemos mantenido diversas reuniones con los socios, para resolver todo tipo de dudas y explicar el proceso pormenorizadamente, hemos preparado toda la documentación societaria correspondiente y gestionado la firma ante Notario hasta la completa inscripción de la operación en el Registro Mercantil correspondiente.

Durante el ejercicio 2024-2025 hemos asesorado en este tipo de operaciones a la spin off NUTRIEVIDENCE – SALUD, NUTRICIÓN Y DEPORTE, S.L. e INVESTMENTS RESOURCES ENTERPRISE NETWORK EXPLORER, S.L. y a las start up COCOA HEALTHY, S.L., LAÜD BRAND, S.L., HENKO SNACKS, S.L., D13C STUDIO, S.L. y SPORTECH DESIGN SOLUTIONS, S.L.

- **SECRETARÍAS DEL CONSEJO DE ADMINISTRACIÓN:** prestación de servicios de secretaría no consejera del Consejo de Administración de las spin off NEWMANBRAIN, S.L., PROSPERA BIOTECH, S.L. y EMBEDDED INSTRUMENTS AND SYSTEMS S.L., desarrollando las siguientes funciones para cada una de ellas:
  - Preparación de las reuniones del Consejo de Administración y de las Juntas Generales de Socios, incluyendo la redacción de las oportunas actas, certificados y restantes documentos mercantiles complementarios tales como cartas de representación de los socios, etc.
  - Velar por que las actuaciones y procedimientos del consejo de administración se ajusten a la normativa aplicable.
  - Actuaciones y asistencia legal relativas a la formulación, aprobación de la Cuentas Anuales de la compañía, el otorgamiento y/o revocación de la estructura de poderes de la compañía y eventual modificación de los preceptos estatutarios de la compañía en materias del curso ordinario de la misma tales como traslados del domicilio social, cambios de denominación, etc., mediante la elaboración y preparación de los acuerdos sociales y restantes documentos mercantiles que fueran necesarios.
  - Todas aquellas formalidades encaminadas a la correcta ejecución de los acuerdos sociales hasta su debida inscripción en el Registro Mercantil.
  - Asistencia legal y llevanza de los Libros de Actas y de Socios de la Compañía.



- APROBACIÓN DE LAS CUENTAS ANUALES: Asesoramiento en la aprobación y depósito en el Registro Mercantil de las cuentas anuales de las sociedades participadas por la UMH. Para ello les asistimos en lo siguiente:
  - Revisión de cuentas anuales por el departamento financiero proponiendo cambios cuando las cuentas no se ajusten a la normativa contable y verificando si la sociedad se encuentra en causa legal de disolución.
  - Resolución de todo tipo de dudas.
  - Asistencia a las Juntas Generales de Socios para, en su caso, aprobar las cuentas anuales.
  - Elaboración del acta de la Junta General de Socios.
  - Comprobación de que las cuentas anuales se han depositado en el Registro Mercantil.

Durante el ejercicio 2024-2025 hemos asesorado en la aprobación de cuentas anuales a más de 50 sociedades (spin off y start ups) participadas por la UMH.

- CELEBRACIÓN DE JUNTAS GENERALES EXTRAORDINARIAS DE SOCIOS: Asistencia a las Juntas Generales Extraordinarias de Socios para la aprobación de acuerdos en el curso ordinario de sus negocios (aprobación de contratos artículo 60 de la LOSU, modificación de estatutos, etc.), elaborando la documentación correspondiente (actas, certificaciones) y, en su caso, gestionando la firma ante Notario hasta la completa inscripción del acuerdo en el Registro Mercantil correspondiente.

Durante el ejercicio 2024-2025 hemos asesorado en este tipo de operaciones a las spin off NEWMANBRAIN, S.L., TELENATURA EMPRESA DE BASE TECNOLÓGICA, S.L., LAVEL, SERVICIOS TÉCNICOS E INNOVACIÓN, S.L. y NUTRIEVIDENCE – SALUD, NUTRICIÓN Y DEPORTE, S.L.

- ASESORAMIENTO LEGAL: Resolución de dudas legales de distinta índole, entre otros revisión y elaboración de políticas de protección de datos, asesoramiento y gestión en la compraventa de participaciones sociales, redacción de contratos de distinta índole (acuerdos de confidencialidad, préstamos participativos, prestación de servicios, etc.) que puedan necesitar las sociedades participadas por la UMH en el curso ordinario de su actividad.

Durante el ejercicio 2024-2025 hemos asesorado a las spin off NEWMANBRAIN, S.L., CARES, FAMILIA, INFANCIA Y ADOLESCENCIA, S.L. y a las start ups TUTRAMITEFACIL, S.L., VALUX MEDICAL, S.L. y CALLNAK BRAND, S.L.

- ROYALTIES: Anualmente se prepara un informe para la UMH con las spin off que tienen que abonar royalties, indicando el importe correspondiente en función del contrato de licencia (patente, know-how o software según corresponda) firmado entre las partes.





CLASE 8.<sup>a</sup>  
ESTAMPADO



OP5921662

En el ejercicio 2025 se realiza el informe correspondiente a los royalties del ejercicio cerrado a 31 de diciembre de 2024. En base al mismo, la UMH factura unos royalties del ejercicio 2024 por importe de 17.251,83.-€.

- VALORACIÓN DE LAS EMPRESAS PARTICIPADAS POR LA UMH: Anualmente, en el mes de diciembre, se prepara un informe para la UMH en el que se valora a las empresas participadas con el mejor de los 3 siguientes criterios:
  - Valor nominal.
  - Valor teórico contable.
  - Valor de mercado, si la empresa ha hecho una ampliación de capital con prima de ascunción.

Adicionalmente a todo lo anterior, de forma general, velamos porque todas las sociedades participadas por la UMH dispongan de la documentación legal actualizada y debidamente formalizada.

En el ejercicio 2025 la UMH ha entrado a participar en 5 start ups (ya sea por la vía de constitución de la S.L. o mediante compraventa o donación de participaciones sociales) y ha constituido 1 spin off. Asimismo, la UMH ha dejado de participar en 1 spin off, según el siguiente detalle:

EMPRESAS CONSTITUIDAS	TIPO
PLANEA MOVEVERTE, S.L.	Start Up
DESERT OILS, S.L.	Start Up
CALLNAK BRAND, S.L.	Start Up
HELENIS BIOCOSMETICS, S.L.	Start Up
SYMBIA 22, S.L.	Start Up
NEUROVITAL INSTITUTO DE REHABILITACIÓN AVANZADA, S.L.	Spin Off

EMPRESAS YA NO PARTICIPADAS POR LA UMH	TIPO
NUTRIEVIDENCE – SALUD, NUTRICIÓN Y DEPORTE, S.L.	Spin off



## **SUBLÍNEA 5: GESTIÓN DE ESPACIOS Y COMUNICACION**

### **5.1. CAPTACIÓN DE EMPRESAS PARA SU UBICACIÓN EN EL PARQUE CIENTÍFICO Y CESIÓN DE USOS DE LOS ESPACIOS A LAS EMPRESAS**

El Parque Científico se encuentra actualmente con un 96% de ocupación.

Las empresas interesadas en instalarse en el Parque tienen que presentar una solicitud para verificar que cumplen los requisitos exigidos para ello. En este año se han instalado 3 empresas: Lavel, SL, Neurovital SL, Crusol, SL. Y ha habido por causas ajenas al Parque 2 bajas: : Diseño y Producción de Sistemas, SL y Tu trámite fácil SL .

### **5.2. COORDINACIÓN DE PLANES DE EMERGENCIAS CON LAS EMPRESAS INSTALADAS EN EL PARQUE Y CON LA UMH**

Se continúa con los protocolos de gestión de emergencias, así como los proyectos de actividad de los edificios Quorum 3 y 4 donde se recogen los planos de evacuación consensuados con la UMH.

### **5.3. COORDINACIÓN Y SEGUIMIENTO DE LAS INCIDENCIAS DE LAS INFRAESTRUCTURAS DEL PARQUE CON EL SERVICIO DE MANTENIMIENTO O INFRAESTRUCTURAS DE LA UMH**

Todas las acciones que se realizan en las instalaciones del PCUMH (obras, instalación de clima, servicios relevantes, etc.), se consensuan con el servicio de infraestructuras de la UMH.

### **5.4. GESTIÓN DE LOS LABORATORIOS DE USO COMÚN Y PUESTA A DISPOSICIÓN DE LAS EMPRESAS DE LOS DIFERENTES EQUIPAMIENTOS CIENTÍFICOS TECNOLÓGICOS DE LA UMH**

Para el buen funcionamiento de los equipos de los laboratorios de uso común se realiza el siguiente mantenimiento anual:

- La balanza de precisión, el Ph-metro con la empresa Caltex.
- El lector de placas con la empresa Laboratorios Eycó.
- la calibración de los termocicladores con la empresa Caltex.
- la validación y cambios de filtro de las cabinas de flujo laminar y de extracción con la empresa Airvalidation.
- El equipo de agua ultra con la empresa Merck.
- El CO2 de los ultracongeladores de -80° con la empresa Air Liquide.





CLASE 8.<sup>a</sup>



OP5921663

### 5.5. PRESTACIÓN DE SERVICIO DE DATOS Y RED A LAS EMPRESAS DEL PARQUE CIENTÍFICO

Se han realizado diversas tareas de gestión y soporte para el correcto funcionamiento de la infraestructura de red que abastece el flujo de datos a las empresas instaladas en el Parque Científico. Podemos citar dichas tareas como sigue:

- Monitorización constante del estado de la red:
  - velocidad
  - carga de dispositivos utilizando el ancho de banda
  - carga de dispositivos hardware propios de la infraestructura
- Asignación de IP fijas para publicación de servicios y salida a la red a distintas empresas.
- Asignación de puertos a nuevas redes virtuales creadas para las nuevas empresas instaladas.
- Creación, ajuste y asignación de nuevos perfiles de red.
- Revisión mensual de estado de switches de estancia y de core (situados en los racks en los edificios QIII y QIV).
- Control de reasignación de IP dinámicas ante los cambios producidos en las dos líneas FTTH que disponemos con funciones de backup en el CPD (Centro de Procesamiento de Datos) de la UMH.
- Instalación de switches de Giga en estancias de empresas que requieran altas velocidades.
- Tareas preventivas trimestrales sobre:
  - Puntos APs
  - Switches
  - Firewall Fortinet
- Aplicación de parche de seguridad sobre firewall Fortinet de cabecera que permite tener control de acceso con nuevo licenciamiento.
- Consultoría y soporte informático a las empresas.
- Mantenimiento del equipo informático de laboratorio.
- Balanceo de carga de los puntos APs para mejorar el acceso al recurso de la red por parte de los usuarios.
- Adecuación, mejora y mantenimiento de las salas de reunión en cuanto a su equipamiento audiovisual e informático.

### 5.6. REALIZACIÓN DE PEQUEÑAS OBRAS DE MEJORA Y DE ADAPTACIÓN DE LAS INSTALACIONES DEL PC A LAS EMPRESAS

Se han realizado una serie de actuaciones mejorando las instalaciones y la plataforma para la reserva de salas para el Parque Científico con una inversión financiada de algo más de 47.500 euros.



El detalle es el siguiente:

	IMPORTE
Mantenimiento	15.130
Obras	22.420
Pequeño inmovilizado	1.515
Gestión informática reserva salas	8.500
<b>TOTAL</b>	<b>47.565</b>

Además, se ha asumido el pago del siniestro de la empresa Biorray, S.L. por importe de 6.439 euros.

#### 5.7. Acuerdos y gestión de entrevistas para dar difusión a las actividades del PCUMH

Desde el departamento de Comunicación y Marketing se han mantenido distintas acciones para estrechar lazos con los medios de comunicación tanto a nivel comarcal, como provincial y nacional.

Además, se realiza la gestión de entrevistas y reportajes en los distintos medios de comunicación, tanto con personal del Parque Científico de la UMH y del Centro de Idiomas de la Universidad, como con las empresas y la comunidad emprendedora del ecosistema del PCUMH.

Algunos de estos medios donde gestionamos estas acciones han sido: Cadena SER, Diario Información, Alicante Plaza, Elche Plaza, Cadena COPE, Onda Cero, A punt, Revista Emprendedores, El Referente, La Vanguardia, El Español, TodoAlicante, TeleElx, APTE y Otros medios de impacto comarcal en nuestras áreas de influencia (Orihuela, Aspe, Altea, Torreveja...).

#### 5.7.1. Acciones de difusión general del Parque Científico UMH, sus empresas y emprendedores/as y el Centro de Idiomas de la UMH

7.1.1 Realización del **programa mensual** en Radio UMH "Una Ventana a la Innovación" donde hablamos de las principales actividades de las marcas de la FUMH y de las novedades de nuestro ecosistema. Un ejemplo: <https://parquecientificoumh.es/noticias/nuevo-programa-de-una-ventana-la-innovacion-septiembre-2025>





CLASE 8.<sup>a</sup>



OP5921664

**7.1.2** Realización de programas especiales en formato videopodcast con nuestras empresas y comunidad emprendedora como, por ejemplo, este especial sobre el Día Mundial de la Salud Mental con Centro Cares y Psicológica. (<https://parquecientificoumh.es/noticias/nuevo-programa-de-una-ventana-la-innovacion-octubre-2025>) o el episodio enfocado al desarrollo de proyectos tecnológicos (<https://parquecientificoumh.es/noticias/nuevo-programa-de-una-ventana-la-innovacion-en-el-que-se-habla-de-la-importancia-que-tienen-las-abejas-en-el-medioambiente>). Estas acciones están encaminadas para dar a conocer, además, las distintas áreas de conocimiento de la UMH a través de su comunidad investigadora e institutos universitarios.

**7.1.3** Gestión y elaboración de contenidos específicos en todas las redes sociales que tenemos vinculadas a los servicios del Parque Científico y Centro de Idiomas UMH. Todo ese contenido orgánico y con estrategias de marketing detrás supone la punta de lanza para mejorar el branding de las marcas con las que trabajamos. Existen perfiles de ambas marcas en estas redes sociales: X (antes conocido como Twitter), LinkedIn (Solo PCUMH), Instagram, Bluesky, Tik Tok (Solo Centro de Idiomas) y Facebook.

**7.1.4** Gestión y difusión de las visitas que realizan distintas entidades y personalidades a las instalaciones del Parque Científico de la UMH.

· De grados de la propia UMH:

<https://parquecientificoumh.es/noticias/estudiantes-del-grado-en-farmacia-visitan-el-parque-cientifico-de-la-umh>

· De entidades, institutos y organismos de la provincia de Alicante y Murcia, así como sociedad en general: <https://parquecientificoumh.es/noticias/mas-de-treinta-personas-descubren-las-infraestructuras-mas-punteras-pcumh>

· Visitas institucionales como esta del secretario general y el coordinador de NeurotechEU

<https://parquecientificoumh.es/noticias/secretario-general-y-coordinador-neurotecheu-visitan-el-pcumh>

· De PDI de la UMH:

<https://parquecientificoumh.es/noticias/visita-miembros-pdi-umh-al-pcumh>

· Visitas de empresas y organizaciones de relevancia de la provincia:

<https://parquecientificoumh.es/noticias/representantes-de-la-agencia-adl-visita-el-pcumh>

· Visitas de otras universidades nacionales o internacionales para conocer más sobre la actividad del PCUMH, como esta de Miembros de la Asociación Centro de Estudios y Promoción del Desarrollo Andino Amazónico, DESCOCENTRO

<https://parquecientificoumh.es/noticias/representantes-de-entidades-y-empresas-de-peru-visitan-el-pcumh>

**7.1.5** Gestión y difusión de entrevistas y reportajes sobre nuestras empresas con los y las responsables de las firmas que se incorporan al PCUMH. Como esta, por ejemplo, que se realizó a la fundadora de la compañía NeuroVital.

<https://parquecientificoumh.es/noticias/neurovital-abre-pcumh-centro-multidisciplinar-tratar-pacientes-dano-neurologico>



<https://parquecientificoumh.es/noticias/la-neurotecnologia-recoverix-para-recuperar-habilidades-motoras-en-pacientes-ictus-llega-a-la-provincia-con-tecyss-hispania-firma-del-pcumh>

<https://parquecientificoumh.es/noticias/el-software-de-banshee-para-alojar-aplicaciones-en-la-nube>

<https://parquecientificoumh.es/noticias/fieldpad-crea-un-cuaderno-de-campo-para-agricultores-y-tecnicos>

<https://parquecientificoumh.es/noticias/selectia-soft-software-financiero>

**7.1.6** Elaboración de contenido audiovisual de nuestras empresas, programas y distintas personalidades que forman o han formado parte de nuestro ecosistema. En concreto, se han gestionado grabaciones profesionales de Tecyss, BranchCreation, New Food UMH en colaboración con la EPSO, Programa Agentes del Cambio, Prospera Biotech, Prompsit, Tu Trámite Fácil, Ciencia y Tecnología en Femenino en colaboración con APTe, Banshee, Oscillum, Medical Devicine, Kai Clothes, Mommus, Parkiduo, Valux Medical e Instead Technologies.

**7.1.7** Gestión y elaboración de los "Informativos PCUMH" con una periodicidad mensual en los que hablamos de las distintas actividades desarrolladas por nuestras *start-ups*, *spin-offs* y empresas vinculadas. Aquí la lista de reproducción donde se alojan todos los espacios informativos:  
<https://www.youtube.com/watch?v=LCHha7NDGGY&list=PL1f8jooZXEel9qK3vI2-VnJSfkkGuuLG9&index=5>

**7.1.8** Gestión, coorganización, cobertura y difusión del concurso de alimentos innovadores New Food UMH junto a la Escuela Politécnica Superior de Orihuela: <https://newfoodumh.es/>

**7.1.9** Gestión, coorganización, cobertura y difusión del encuentro Innocosmética junto con AINIA:  
<https://www.innocosmetica.es/>

**7.1.10** Gestión, grabación y edición del Podcast Bioemprendedores en el Parque Científico que realizamos junto a las empresas Oscillum y Valux Medical: <https://www.youtube.com/watch?v=HTFSV9iqjYY>

**7.1.11** Acciones comunicativas para el correcto desarrollo del Parque Científico y del Centro de Idiomas UMH y sus diferentes actividades no enmarcadas en la actividad habitual

- Diplomas de distintos certificados emitidos por el CDI
- Identificadores del staff en los exámenes y diferentes pruebas realizadas por el CDI
- Apoyo en el rediseño de la home del Parque Científico UMH
- Ayuda a nivel estético para el desarrollo de la plataforma inet2you

**7.1.12** Ejecución de nuevos formatos publicitarios para la difusión del Centro de Idiomas UMH: durante las fiestas de Elche y el período de inicio de clases universitarias de septiembre se colocó una lona de gran formato en la estación de Elx Parc.





OP5921665

CLASE 8.ª

PREMIAS

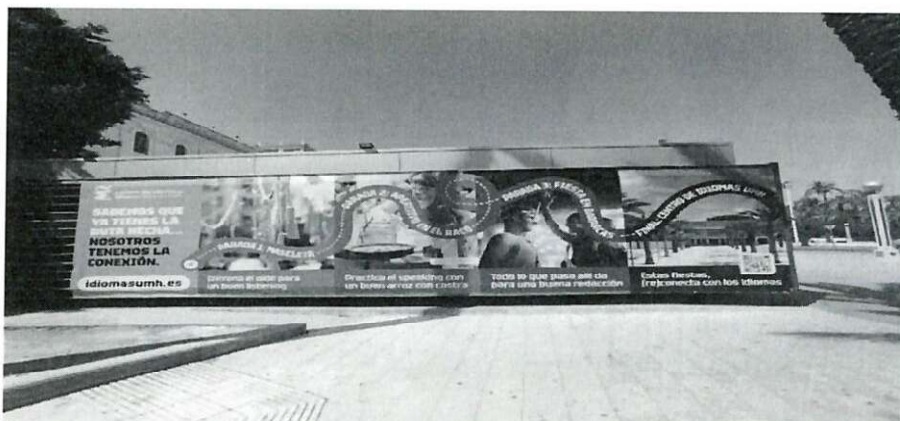

También, vinilos en la sede del centro de Elche de la Universidad Miguel Hernández:  
<https://www.instagram.com/reel/DNFhLJGMBuZ/?igsh=MWV6NDJ6YjI5bzhubg==>

**7.1.13** Creación de la línea de comunicación para la difusión de la plataforma del Parque Científico UMH, Inet2You: ¡Bienvenidos a Inet2you!

**7.1.14** Colaboración con el área de Infraestructuras para el diseño y gestión de materiales decorativos de los edificios Quorum I y Quorum III:



**7.1.15** De cara a la visibilidad del Parque Científico UMH en congresos, eventos o visitas, decidimos realizar distintos elementos de *merchandising* como pueden ser las tazas, libretas o auriculares que adjuntamos a continuación:





Además, también se hizo material promocional específico del Centro de Idiomas UMH para eventos y acciones estratégicas:

Acciones dentro de las Paellas UMH:

<https://www.instagram.com/reel/DHoKLMlnrF/?igsh=a3R1NHc3eHg4eDRo> y <https://www.instagram.com/reel/DHvrfhpoEeT/?igsh=aWtsajZnNDVhdWsy>, entre otras.



**7.1.16** Gestión, creación de contenido y coordinación de la acción de visibilidad de ambas marcas de la FUMH en "El Juego de Elche": <https://www.parquecientificoumh.es/noticias/pcumh-protagonista-de-el-juego-de-elche>

**7.1.17** Creación de videos para difusión de eventos propios del parque científico (Programa Empeunde UMH / Maratón de creación de start-ups UMH)

**7.1.18** Coordinación junto a APTe de la jornada "Ciencia y Tecnología en Femenino". Creación de materiales audiovisuales, organización de las ponencias, contacto con el instituto participante, difusión de resultados y otras acciones para su realización: <https://www.parquecientificoumh.es/noticias/cerca-de-una-veintena-de-estudiantes-en-jornada-ciencia-y-tecnologia-en-femenino>





CLASE 8.<sup>a</sup>

INTELIGENCIA



OP5921666

**7.1.19** Acciones y materiales de comunicación por la asistencia de nuestro personal y algunas empresas del PCUMH a eventos de especial interés como el Valencia Digital Summit 2025 o la feria "We Make Future" de Bolonia. <https://www.parquecientificoumh.es/noticias/el-pcumh-participa-en-el-valencia-digital-summit-2025>

Ejemplo del diseño de stands:



**7.1.20** A raíz de la actividad unos reportajes sobre nuestra comunidad empresarial o emprendedora con el medio de comunicación El Español, fuimos seleccionados como finalistas en los "DISRUPTORES Innovation Awards 2025" <https://www.parquecientificoumh.es/noticias/el-pcumh-finalista-en-los-disruptores-innovation-awards-2025-organizados-por-el-espanol>

**7.1.21** Creación y seguimiento de campañas de social media ads en plataformas como LinkedIn y Meta (Instagram y Facebook) con una segmentación del público optimizada al servicio/evento/programa que haya que difundir.

**7.1.22** Asistencia y formación de parte del equipo de Comunicación y Marketing al evento "Hoy es Marketing" en Valencia: <https://www.parquecientificoumh.es/noticias/cumh-evento-hoy-es-marketing-2025-valencia>

**7.1.23** Gestión, coorganización, cobertura y difusión del evento IMEX - Comunitat Valenciana junto a IMEX: <https://www.parquecientificoumh.es/noticias/la-feria-imex-comunitat-valenciana-convierte-elche-en-capital-del-negocio-internacional>

**7.1.24** Formación sobre marketing digital en el programa Aspe Emprende para nuestra comunidad emprendedora: <https://emprendeumh.es/eventos/gestiona-las-redes-sociales-de-tu-empresa-con-estrategia-e-inteligencia-artificial/>

**7.1.25** Coorganización junto al equipo de Convotis Iberia del reto Commutie del PCUMH. El objetivo: fomentar hábitos sostenibles de movilidad entre las personas vinculadas a nuestro ecosistema empresarial.: <https://www.parquecientificoumh.es/noticias/reto-commutie-pcumh>

**7.1.26** Gestión informativa relativa al desarrollo de la Learning Factory - Escuela Municipal del Calzado.



## 5.7.2 Acciones de comunicación ajenas a la actividad del Parque Científico y del Centro de Idiomas UMH

### 7.2.1 Servicios a entidades propias de la UMH como grupos de investigación o institutos

Desde el Departamento de Comunicación y Marketing impulsamos también actividades que desarrollan tanto institutos de la UMH como grupos de investigación en formato, mayoritariamente, de eventos y, en ocasiones, requieren la realización de un *streaming* para amplificar la difusión.

Entre otras acciones destacamos la generación de una nota de prensa con la información más relevante, cartelería y creación de folletos informativos. Gestión de un evento en la web del PCUMH o en la plataforma Inet2You y sus inscritos, la creación de materiales audiovisuales, la difusión de éstos a través de nuestras redes sociales. También la gestión de la infraestructura y dinámicas con los medios de comunicación, así como la captación y control del público objetivo en este tipo de jornadas.

Un ejemplo es este evento que organizamos junto al I3EUMH el pasado 23 de octubre: <https://www.parquecientificoumh.es/noticias/expertos-debaten-sobre-el-sistema-de-caes-y-su-aplicacion> y lo difundimos a través de nuestro canal de Youtube: [Eficiencia energética en el transporte: presente y futuro de los CAEs aplicados a la movilidad](#).

O este junto a la Cátedra de Transformación del modelo económico de la UMH: <https://eventos.inet2you.es/eventos/impacto-de-la-ia-en-la-transformacion-del-modelo-economico-de-las-empresas-de-la-comunitat> y gestionamos la grabación y difusión de la misma: [Impacto de la IA en la transformación del modelo económico](#)

### 7.2.2 Servicios a entidades/empresas externas a la comunidad UMH

Independientemente de los servicios que realiza el departamento al ecosistema propio en materia de difusión, divulgación y branding, el departamento ofrece servicios a entidades externas. Actividades realizadas con entidades colaboradoras tanto del Parque Científico de la UMH como del Centro de Idiomas UMH.

Respecto a estas actividades, destacan las desarrolladas junto a FEMPA ([https://www.linkedin.com/posts/parquecientificoumh\\_curso-agentes-del-cambio-fempa-activity-7384543744160870400-G2Ja?utm\\_source=share&utm\\_medium=member\\_desktop&rcm=ACoAABGa0wMBIZRrntn3rwl6pxMnWp-PHVQLpCM](https://www.linkedin.com/posts/parquecientificoumh_curso-agentes-del-cambio-fempa-activity-7384543744160870400-G2Ja?utm_source=share&utm_medium=member_desktop&rcm=ACoAABGa0wMBIZRrntn3rwl6pxMnWp-PHVQLpCM)) para difundir el programa Agentes del Cambio, distintas empresas del PCUMH tanto start-ups como spin-offs (Plus Ethics, Tecyss, Prospera Biotech) y la gestión íntegra de la comunicación de un proyecto ganador de la última edición de Aspe Emprende (Liberty Platería).

## B) Recursos humanos empleados en la actividad

Tipo	Número		Nº horas / año	
	Previsto	Realizado	Previsto	Realizado
Personal asalariado fijo o fijo discontinuo	33	37	53.894	55.231
Personal asalariado obras y servicios				
Personal becarios		16		5.948
Personal externo con contrato mercantil				
Personal voluntario				





CLASE 8.<sup>a</sup>



OP5921667

Hay que tener presente que una misma persona puede estar dedicando horas de su tiempo a varias actividades.

**C) Beneficiarios o usuarios de la actividad**

Tipo	Número	
	Previsto	Realizado
Personas Físicas	2.000	3.368
Personas Jurídicas	150	269

**D) Recursos económicos empleados en la actividad**

Gastos/Inversiones	Importe	
	Previsto	Realizado
Gastos por ayudas y otros		
a) Ayudas monetarias		62.750,00
b) Ayudas no monetarias		
c) Gastos por colaboraciones y órganos de gobierno		
Variación de existencias de productos terminados y en curso de fabricación		
Aprovisionamientos	2.000,00	3.482,49
Gastos de personal	1.354.136,20	1.504.332,83
Otros gastos de explotación	243.483,84	341.596,14
Liquidación encargo		
Amortización del Inmovilizado	73.302,00	72.177,71
Deterioro y resultado por enajenación de inmovilizado		
Gastos financieros	996,00	5.736,26
Variaciones de valor razonable en instrumentos financieros		
Diferencias de cambio		
Deterioro y resultado por enajenaciones de instrumentos financieros		
Impuestos sobre beneficios		
Otros gastos		7.084,83
Activación de inmovilizado realizado por la propia empresa		
<b>Subtotal gastos</b>	<b>1.673.918,04</b>	<b>1.997.160,26</b>
Adquisiciones de Inmovilizado (excepto Bienes Patrimonio Histórico)	20.000,00	134.156,61
Adquisiciones Bienes Patrimonio Histórico		
Cancelación deuda no comercial	0,00	0,00
<b>Subtotal inversiones</b>	<b>20.000,00</b>	<b>134.156,61</b>
<b>TOTAL RECURSOS EMPLEADOS</b>	<b>1.693.918,04</b>	<b>2.131.316,87</b>



**E) Objetivos e indicadores de realización de la actividad**

Objetivo	Indicador	Cuantificación	
		Previsto	Realizado
Ingresos por gestión del Parque Científico	Ingresos en euros	1.749.979,72	2.022.199,79
Mantener el nº de empresas vinculadas en el Parque	Nº empresas vinculadas	70	73
Asesorar emprendedores	Nº nuevos emprendedores asesorados	200	201
Generar empresas spin-off y start up	Nº de empresas generadas	6	6
Jornadas formativas y desayunos en emprendimiento y gestión de start ups	Nº jornadas	50	58
Lanzamiento de retos	Nº de retos y soluciones lanzados	15 3	0 1
Solicitud de Inversión privada	Nº de proyectos solicitados/revisados	4	0
Jornadas de financiación pública y/o privada	Nº jornadas	3	4

**ACTIVIDAD 2**

**A) Identificación**

Denominación de la actividad	<b>GESTIÓN DEL CENTRO DE IDIOMAS UMH</b>
Tipo de actividad	Propia
Identificación de la actividad por sectores	Educación
Lugar de desarrollo de la actividad	Distintos municipios, esencialmente de la Comunidad Valenciana

**Descripción detallada de la actividad realizada:**

El Centro de Idiomas tiene por objeto dar respuesta a la demanda exigente en la Comunidad Universitaria y en la sociedad en general del aprendizaje de idiomas, particularmente de la lengua inglesa y valenciana.

La importancia del manejo del inglés hoy en día hace imprescindible su estudio y conocimiento, tanto para el mundo académico como para el profesional. Además, los estudiantes universitarios necesitan obtener certificados oficiales y el dominio necesario del idioma para algunas de sus principales alternativas de futuro, como por ejemplo para opositar o para acceder a los postgrados universitarios. Además, para poder enfrentarse al mundo laboral o ser competitivos, cada vez es más importante poder acreditar un nivel medio o avanzado de inglés.

Por otro lado, la importancia del dominio del valenciano también es cada vez más importante en el entorno de la UMH. Para algunas áreas de conocimiento, como la administración o la salud, poder comunicarse de forma fluida y aportar una certificación oficial en esta lengua es fundamental para el desarrollo de su profesión.





CLASE 8.<sup>a</sup>



OP5921668

Para poder dar facilidades y alternativas de formación en lenguas a la comunidad universitaria de la UMH y a cualquier persona de su entorno interesada en aprender idiomas, el Centro de Idiomas UMH ha desarrollado una serie de cursos y programas durante el año 2025.

Dentro de la gestión del Centro de Idiomas podemos distinguir a su vez seis sublíneas de actuación:

Sublínea 1: Cursos multilingües

Sublínea 2: Pruebas de nivelación y certificación

Sublínea 3: Productos específicos para el PDI UMH

Sublínea 4: Comercialización de las plataformas online BeEnglish, LlenguaLab e Hispanialab.

#### SUBLÍNEA 1.- CURSOS MULTILINGÜES

##### **1.1 ORIENTADOS AL APRENDIZAJE GENERAL DE LA LENGUA Y EXCLUSIVOS PARA LA COMUNIDAD UMH.**

1.1.1 Programa IRIS UMH con un total de 1.549 estudiantes activos.

Se trata de un programa que fomenta la enseñanza y aprendizaje de la lengua inglesa de forma online para que los alumnos de la UMH puedan combinarlo con sus respectivos grados y másteres.

Los niveles que se ofrecen en este programa son: A1, A2, B1.1, B1.2, B2.1, B2.2, C1.1, C1.2. y C2.

<b>Programa IRIS UMH 2025</b>	<b>PDI/PAS UMH</b>	<b>Alumnos Grados</b>
Número de alumnos activos	244	1305

1.1.2 Programa LLUMH con un total de 512 estudiantes activos.

Se trata de un programa que fomenta la enseñanza y aprendizaje de la lengua valenciana de forma semipresencial para que los alumnos de la UMH puedan combinarlo con sus respectivos grados y másteres. Los niveles que se ofrecen en este programa son: B1, B2, C1 y C2.

<b>Programa LLUMH 2025</b>	<b>PDI/PAS UMH</b>	<b>Alumnos Grados</b>
Número de alumnos activos	65	447



1.1.3. Curso de introducción a la cultura española para Erasmus con un total de 124 estudiantes.

En el año 2025 se realizaron dos ediciones de cursos de introducción a la cultura española. Estas ediciones se realizaron en el mes de enero y en el mes de septiembre para un total de 124 estudiantes

<b>Cursos introducción cultura española para Erasmus</b>	<b>Estudiantes</b>
Edición enero	28
Edición septiembre	96

**1.2 ORIENTADOS A LA OBTENCIÓN DE CERTIFICACIONES O APRENDIZAJE GENERAL DE LA LENGUA Y NO EXCLUSIVOS PARA LA COMUNIDAD UNIVERSITARIA.**

**1.2.1 Cursos de inglés:**

- Cursos intensivos de preparación de los exámenes Cambridge de los niveles B1, B2 y C1 con un total de 159 estudiantes.
- Cursos intensivos de preparación de los exámenes ACLES de los niveles B1, B2 y C1 con un total de 21 estudiantes.
- Cursos preparatorios OXFORD multinivel con un total de 4 estudiantes.
- Curso de inglés online individual de los niveles de A1 a C1.2 con un total de 6 estudiantes.

**1.2.2 Cursos de valenciano:**

- Cursos intensivos de preparación para los exámenes de CIEACOVA del nivel C1 con un total de 68 estudiantes.
- Cursos intensivos de preparación para los exámenes de la JUNTA QUALIFICADORA del nivel C1 con un total de 11 estudiantes.
- Curso intensivo de verano del nivel C1 con un total de 15 estudiantes.
- Cursos de valenciano online individual de los niveles de B1 a C2 con un total de 23 estudiantes.

**1.2.3 Curso de italiano:**

- Curso de italiano general niveles A2-B1, sobre todo para estudiantes Erasmus de la UMH con un total de 15 estudiantes.





CLASE 8.<sup>a</sup>



OP5921669

#### 1.2.4 Curso de Español para extranjeros:

- Curso general de español de nivel A2 con un total de 8 estudiantes.
- Curso de español online individual de los niveles de A2 a B1.2 con un total de 4 estudiantes.
- Curso de español de nivel A2 específico para la academia de fútbol CAP Academy con un total de 8 estudiantes.

#### SUBLÍNEA 2.- PRUEBAS DE NIVELACIÓN Y DE CERTIFICACIÓN

##### 2.1 PRUEBAS DE NIVEL ERASMUS

Durante el año 2025 se han realizado dos convocatorias de pruebas de nivel para los estudiantes de la UMH que necesitan acreditar el nivel para solicitar una estancia Erasmus. En total se ha atendido a un total de 87 estudiantes.

- La primera convocatoria se realizó en el mes de enero con un total de 1 estudiantes:

Pruebas de nivel Erasmus enero 2025	Estudiantes
Inglés	1

- La segunda convocatoria se realizó en el mes de diciembre con un total de 85 estudiantes:

Pruebas de nivel Erasmus diciembre 2025	Estudiantes
Inglés	70
Italiano	12
Francés	4



## 2.2 EXÁMENES OFICIALES ACLES

Durante el año 2025 el Centro de Idiomas UMH ha realizado dos convocatorias de exámenes oficiales de ACLES en los meses de mayo y de noviembre. En total se ha atendido a 49 estudiantes.

- La primera convocatoria se realizó en el mes de mayo con un total de 30 estudiantes.

Convocatoria exámenes ACLES mayo 2025	Estudiantes
Nivel B1	13
Nivel B2	8
Nivel C1	9

- La segunda convocatoria se realizó en el mes de noviembre con un total de 19 estudiantes.

Convocatoria exámenes ACLES noviembre 2025	Estudiantes
Nivel B1	0
Nivel B2	10
Nivel C1	9

## 2.3 EXÁMENES OFICIALES CAMBRIDGE

Durante el año 2025 se han realizado tres convocatorias de exámenes oficiales de Cambridge en las instalaciones de la UMH, una convocatoria de exámenes en Aspe y dos convocatorias de exámenes en Murcia.

- 2.3.1 Convocatorias de exámenes en la UMH donde se ha atendido a un total de 156 estudiantes.





**CLASE 8.<sup>a</sup>**  
INICIACIÓN



OP5921670

- La primera convocatoria se realizó en los meses de abril y mayo con un total de 56 estudiantes:

Convocatoria exámenes Cambridge 2025	Estudiantes
Nivel B1 PRELIMINARY Mayo	12
Nivel B2 FIRST Abril	30
Nivel C1 CAE Abril	14

- La segunda convocatoria se realizó en el mes de julio con un total de 31 estudiantes.

Convocatoria exámenes Cambridge julio 2025	Estudiantes
Nivel B1 PRELIMINARY	11
Nivel B2 FIRST	10
Nivel C1 CAE	10

- La tercera convocatoria se realizó en el mes de diciembre con un total de 69 estudiantes.

Convocatoria exámenes Cambridge diciembre 2025	Estudiantes
Nivel B1 PRELIMINARY	18
Nivel B2 FIRST	32
Nivel C1 CAE	19



2.3.2 Convocatoria de exámenes en Aspe en el mes de junio con un total de 45 estudiantes.

<b>Convocatoria exámenes Cambridge Aspe junio 2025</b>	<b>Estudiantes</b>
Nivel A2 KET for Schools	12
Nivel B1 PRELIMINARY for Schools	15
Nivel B2 FIRST for Schools	18
Nivel C1 CAE	0

2.3.3 Convocatorias de exámenes oficiales en Murcia con un total de 312 estudiantes.

- En el mes de marzo con un total de 49 estudiantes.

<b>Convocatoria exámenes Cambridge Murcia marzo 2025</b>	<b>Estudiantes</b>
Nivel B1 PRELIMINARY FOR SCHOOLS	17
Nivel B2 FIRST FOR SCHOOLS	15
Nivel C1 CAE	17





**CLASE 8.ª**  
INGLÉS



OP5921671

- En el mes de julio con un total de 263 estudiantes.

Convocatoria exámenes Cambridge Murcia julio 2025	Estudiantes
Nivel B1 PRELIMINARY FOR SCHOOLS	62
Nivel B2 FIRST FOR SCHOOLS	107
Nivel B2 FIRST	12
Nivel C1 CAE	68
Nivel C2 Proficiency	14

2.3.4 Convocatorias de exámenes oficiales en Elche, English Factory con un total de 253 estudiantes.

- En el mes de junio con un total de 172 estudiantes.

Convocatoria exámenes Cambridge Elche junio 2025	Estudiantes
Nivel A2 KET	28
Nivel B1 PRELIMINARY	79
Nivel B2 FIRST FOR SCHOOLS	65
Nivel C1 CAE	0



- En el mes de julio con un total de 81 estudiantes.

Convocatoria exámenes Cambridge Elche julio 2025	Estudiantes
Nivel B1 PRELIMINARY FOR SCHOOLS	21
Nivel B2 FIRST FOR SCHOOLS	38
Nivel B2 FIRST	0
Nivel C1 CAE DIGITAL	22

## 2.4 EXÁMENES OFICIALES DE OXFORD

El Centro de Idiomas de la UMH se convirtió en 2024 en centro examinador oficial de Oxford Test of English son exámenes multinivel desde el A2 al B2.

En 2025 se han realizado 8 convocatorias de exámenes con un total de 34 estudiantes.

Convocatorias Oxford 2025	Estudiantes
Convocatoria Febrero	2
Convocatoria Marzo	2
Convocatoria Abril	7
Convocatoria Mayo	5
Convocatoria Junio	2
Convocatoria Julio	8
Convocatoria Noviembre	2
Convocatoria Diciembre	6





**CLASE 8.<sup>a</sup>**  
INTEGRAL



OP5921672

## 2.5 EXÁMENES OFICIALES DEL INSTITUTO CERVANTES: DELE

Durante el año 2025 se han realizado cinco convocatorias de exámenes oficiales de DELE del Instituto Cervantes en los meses de febrero, abril, julio y octubre. En total se han atendido a 285 personas.

- La primera convocatoria se realizó en el mes de febrero con un total de 55 estudiantes:

Convocatoria exámenes DELE febrero 2025	Estudiantes
Nivel A2	55

- La segunda convocatoria se realizó en el mes de abril con un total de 55 estudiantes:

Convocatoria exámenes DELE abril 2025	Estudiantes
Nivel A2	55

- La tercera convocatoria se realizó en el mes de julio con un total de 59 estudiantes:

Convocatoria exámenes DELE julio 2025	Estudiantes
Nivel A2	53
Nivel B1	1
Nivel B2	5



- La cuarta convocatoria se realizó en el mes de octubre con un total de 62 estudiantes:

Convocatoria exámenes DELE octubre 2025	Estudiantes
Nivel A2	62

- La quinta convocatoria se realizó en el mes de noviembre con un total de 54 estudiantes:

Convocatoria exámenes DELE noviembre 2025	Estudiantes
Nivel A2	50
Nivel B1	4

## 2.6 EXÁMENES OFICIALES DEL INSTITUTO CERVANTES: CCSE

Durante el año 2025 se han realizado nueve convocatorias de exámenes oficiales de CCSE del Instituto Cervantes en los meses de enero, febrero, abril, mayo, junio, julio, septiembre, octubre y noviembre. En total se ha atendido a 545 personas.





**CLASE 8.ª**  
ESTADÍSTICA



OP5921673

Convocatorias CCSE 2025	Estudiantes
Convocatoria Enero	64
Convocatoria Febrero	57
Convocatoria Abril	59
Convocatoria Mayo	57
Convocatoria Junio	61
Convocatoria Julio	60
Convocatoria Septiembre	61
Convocatoria Octubre	60
Convocatoria Noviembre	66

## 2.7 EXÁMENES OFICIALES DE CAPMAN 360.

El Centro de Idiomas de la UMH en 2025 se realizaron por primera vez estos exámenes, son exámenes multinivel desde el A2 al B2.

En 2025 se han realizado 2 convocatorias de exámenes con un total de 39 estudiantes.

Convocatorias Capman 2025	Estudiantes
Convocatoria Marzo	26
Convocatoria Junio	13



### SUBLÍNEA 3.- PRODUCTOS ESPECÍFICOS PARA EL PDI UMH

#### **3.1 CURSOS DE SPEAKING DEPARTAMENTAL**

El objetivo principal de este curso es reforzar la comprensión y expresión oral. En las clases se utilizan temas y ejercicios relacionados con temas de actualidad y más específicos del área de conocimiento específico de cada departamento o facultad.

Durante el año 2025 se han organizado 3 cursos de Speaking Departamental para distintas facultades de la UMH.

#### **3.2 SESIONES DE SPEAKING INDIVIDUAL.**

El objetivo principal de este curso es reforzar la comprensión y expresión oral de una forma más individualizada y personal. En las sesiones se utilizan temas y ejercicios relacionados con temas de actualidad y más específicos del área de conocimiento específico de cada departamento o facultad.

Durante el año 2025 se han organizado 7 packs de sesiones individuales para distintas facultades y escuelas.

En el año 2025 se han reservado un total de 155 sesiones de speaking.

#### **3.3 PARTICIPACIÓN EN SEMINARIOS**

Durante el año 2025 se ha participado en 1 seminario de 5 horas cada uno como apoyo a la parte impartida en inglés.

### SUBLÍNEA 4.- COMERCIALIZACIÓN DE LAS PLATAFORMAS ONLINE BEENGLISH, LENGUA LAB E HISPANIA LAB.

Se ofrece la posibilidad a academias, universidades y centros de formación la posibilidad de utilizar las licencias de autoaprendizaje de inglés, español y valenciano como herramienta a sus propios cursos. Estas licencias pueden tener una validez de entre 6, 9 y 12 meses.

En el año 2025, un total de 16 partners han utilizado estas plataformas para sus cursos. Estos centros han dado de alta un total de 473 licencias durante el año 2025.

Partner	Licencias vendidas
Academia AGA	2
Ayuntamiento Benidorm	68
Accadem	55





CLASE 8.<sup>a</sup>

INTELM412



OP5921674

The English Academy	4
Learning for Life Education	24
Learn & Play	1
TEC Idiomas	6
Elian's British School	23
Learning Centre Online	1
Universidad de Almería	138
Chris Escuela de Idiomas	4
Centro estudios KAIRÓS	17
Academia AGA	2
Universitat de València	109
CAP Spanish International Academy	1
Sonia Bornes (The blue house)	18

Algunos de estos colaboradores han utilizado las plataformas como herramienta para sus cursos presenciales y semipresenciales. Otros, en cambio, la han utilizado para mejorar y complementar su formación online en inglés, español y valenciano.

#### B) Recursos Humanos empleados en la actividad

Tipo	Número		Nº horas / año	
	Previsto	Realizado	Previsto	Realizado
Personal asalariado fijo o fijo discontinuo	21	24	18.790	14.960
Personal asalariado obras y servicios				
Personal becarios		9		
Personal externo con contrato mercantil				

Hay que tener presente que una misma persona puede estar dedicando horas de su tiempo a varias actividades.



**C) Beneficiarios o usuarios de la actividad**

Tipo	Número	
	Previsto	Realizado
Personas Físicas	5.000	4.826
Personas Jurídicas		16

**D) Recursos económicos empleados en la actividad.**

Gastos/Inversiones	Importe	
	Previsto	Realizado
Gastos por ayudas y otros		
a) Ayudas monetarias		
b) Ayudas no monetarias		
c) Gastos por colaboraciones y órganos de gobierno		
Variación de existencias de productos terminados y en curso de fabricación	0,00	-355,93
Aprovisionamientos	49.100,00	77.296,76
Gastos de personal	469.943,35	392.292,21
Otros gastos de explotación	85.492,71	44.026,35
Liquidación encargo		
Amortización del Inmovilizado	55.335,79	54.203,20
Deterioro y resultado por enajenación de inmovilizado	0,00	
Gastos financieros	66,00	0,00
Variaciones de valor razonable en instrumentos financieros		
Diferencias de cambio		
Deterioro y resultado por enajenaciones de instrumentos financieros		
Impuestos sobre beneficios	850,00	-3.049,15
Otros gastos		0,86
Activación de inmovilizado realizado por la propia empresa		
<b>Subtotal gastos</b>	<b>660.787,85</b>	<b>564.414,30</b>
Adquisiciones de Inmovilizado (excepto Bienes Patrimonio Histórico)		25.547,81
Adquisiciones Bienes Patrimonio Histórico		
Cancelación deuda no comercial		
<b>Subtotal inversiones</b>	<b>0,00</b>	<b>25.547,81</b>
<b>TOTAL RECURSOS EMPLEADOS</b>	<b>660.787,85</b>	<b>589.962,11</b>





CLASE 8.ª



OP5921675

**E) Objetivos e indicadores de la realización de la actividad**

Objetivo	Indicador	Cuantificación	
		Previsto	Realizado
Ingresos por servicios de formación	Ingresos en euros	669.944,29 €	527.696,57 €
Licencias de acceso a las plataformas	Nº licencias	2.200	2.061
Actividades de formación en valenciano	Nº alumnos	600	629
Actividades de formación en inglés, otros	Nº alumnos	1.000	1.790
Actividades de formación en español	Nº alumnos	40	231
Actividades de certificación en inglés	Nº alumnos	700	888
Actividades de certificación en español	Nº alumnos	800	830
Licencias de acceso a las plataformas	Nº licencias comercializadas	650	473
Actividades de servicio de certificación en inglés	Nº de partners Nº estudiantes examinados	2 560	4 619

**ACTIVIDAD 3**

**A) Identificación**

Denominación de la actividad	<b>OTRAS ACTIVIDADES: FORMACIÓN Y CONSULTORIA</b>
Tipo de actividad	Propia
Identificación de la actividad por sectores	Formación y Consultoría
Lugar de desarrollo de la actividad	Distintos municipios, esencialmente de la Comunidad Valenciana

**Descripción detallada de la actividad realizada:**

Dentro de otras actividades podemos distinguir a su vez dos sublíneas de actuación:

SUBLÍNEA 1: ACTIVIDADES DE FORMACIÓN PARA LA EMPLEABILIDAD.

Durante el ejercicio 2025 finalizamos la segunda edición del curso de agentes de innovación que estamos impartiendo junto a FEMPA, que es la entidad que tiene la autorización del ministerio para ello.

Además, trabajaremos en lanzar cursos que complementen la empleabilidad de nuestros egresados, ya sea mediante la obtención de certificaciones que necesitan para el desarrollo de su actividad profesional, o dando servicio a las empresas del entorno, con el objetivo de cubrir sus necesidades en este sentido.

SUBLÍNEA 2: LEARNING FACTORY.

En el ejercicio 2025, la Conselleria de Industria, innovación, turismo y comercio nos ha encargado a través de la Conselleria de Innovación que terminemos de realizar la puesta en marcha de la Learning Factory - Escuela Municipal de Calzado.

Detallamos los objetivos generales que se han llevado a término durante el período 2025 en cuanto a actividades ejecutadas se refiere:



- I. Formalizado desde el punto de vista jurídico la LF-EMC con todos los agentes intervinientes en la misma, cada uno con su rol determinando el alcance de sus actividades y nivel de implicación.
- II. Elaborado el Modelo de Gobernanza que va a regir el funcionamiento de esta.
- III. Elaborado el convenio que rige la colaboración entre las entidades financiadoras del proyecto, es decir, GVA a través de la Conselleria de Innovación, Industria, Comercio y Turismo y Ayuntamiento de Elche, a través de la Concejalía de Promoción Económica.
- IV. Elaborado un estudio orientado a identificar los perfiles profesionales industriales demandados en la Comunitat Valenciana, para adecuar la formación a las necesidades del tejido productivo de nuestro entorno. Identificar retos e intentar darles respuesta.
- V. Se ha establecido el espacio de infraestructuras necesarias para poder llevar a cabo las formaciones de la LF-EMC.
- VI. Hemos terminado de completar el website con toda la información necesaria acerca del proyecto. Así como la adaptación de su imagen corporativa y RRSS.

#### B) Recursos humanos empleados en la actividad

Tipo	Número		Nº horas / año	
	Previsto	Realizado	Previsto	Realizado
Personal asalariado fijo o fijo discontinuo	10	12	3.305	1.471
Personal asalariado obras y servicios				
Personal Voluntario				

\* Hay que tener presente que una misma persona puede estar dedicando horas de su tiempo a varias actividades.

#### C) Beneficiarios o usuarios de la actividad

Tipo	Número	
	Previsto	Realizado
Personas Físicas		
Personas Jurídicas		





CLASE 8.<sup>a</sup>



OP5921676

D) Recursos económicos empleados en la actividad.

Gastos/Inversiones	Importe	
	Previsto	Realizado
Gastos por ayudas y otros		
a) Ayudas monetarias		
b) Ayudas no monetarias		
c) Gastos por colaboraciones y órganos de gobierno		
Variación de existencias de productos terminados y en curso de fabricación		
Aprovisionamientos		
Gastos de personal	83.406,24	41.570,85
Otros gastos de explotación	18.628,07	1.080,00
Liquidación encomiendas		
Amortización del Inmovilizado	26,00	26,30
Deterioro y resultado por enajenación de inmovilizado		
Gastos financieros		
Variaciones de valor razonable en instrumentos financieros		
Diferencias de cambio		
Deterioro y resultado por enajenaciones de instrumentos financieros		
Impuestos sobre beneficios		
Otros gastos		98,67
Activación de inmovilizado realizado por la propia empresa		
<b>Subtotal gastos</b>	<b>102.060,31</b>	<b>42.775,82</b>
Adquisiciones de Inmovilizado (excepto Bienes Patrimonio Histórico)		127,88
Adquisiciones Bienes Patrimonio Histórico		
Cancelación deuda no comercial		
<b>Subtotal inversiones</b>	<b>0,00</b>	<b>127,88</b>
<b>TOTAL RECURSOS EMPLEADOS</b>	<b>102.060,31</b>	<b>42.903,70</b>

E) Objetivos e indicadores de la realización de la actividad

Objetivo	Indicador	Cuantificación	
		Previsto	Realizado
Ingresos por otras actividades	Ingresos en euros	102.060,34 €	42.656,36 €
Cursos	Nº de cursos ejecutados	2	1
Puesta en marcha de la Learning Factory	Nº de reuniones	4	14



## II. RECURSOS ECONÓMICOS TOTALES EMPLEADOS POR LA ENTIDAD.

Gastos/Inversiones	Actividad	Actividad	Actividad	Total actividades	No imputados a las actividades	TOTAL
	1	2	3			
Gastos por ayudas y otros						
a) Ayudas monetarias	62.750,00			62.750,00		62.750,00
b) Ayudas no monetarias						
c) Gastos por colaboraciones y órganos de gobierno						
Variación de existencias de productos terminados y en curso de fabricación		-355,93		-355,93		-355,93
Aprovisionamientos	3.482,49	77.296,76		80.779,25		80.779,25
Gastos de personal	1.504.332,83	392.292,21	41.570,85	1.938.195,89		1.938.195,89
Otros gastos de explotación	341.596,14	44.026,35	1.080,00	386.702,49		386.702,49
Liquidación encargos				0,00		0,00
Amortización del Inmovilizado	72.177,71	54.203,20	26,30	126.407,21		126.407,21
Deterioro y resultado por enajenación de inmovilizado						
Gastos financieros	5.736,26	0,00		5.736,26		5.736,26
Variaciones de valor razonable en instrumentos financieros						
Diferencias de cambio						
Deterioro y resultado por enajenaciones de instrumentos financieros						
Impuestos sobre beneficios		-3.049,15		-3.049,15		-3.049,15
Otros gastos	7.084,83	0,86	98,67	7.184,36		7.184,36
Activación de inmovilizado realizado por la propia Entidad						
<b>Subtotal gastos</b>	<b>1.997.160,26</b>	<b>564.414,30</b>	<b>42.775,82</b>	<b>2.604.350,38</b>	<b>0,00</b>	<b>2.604.350,38</b>
Adquisiciones de Inmovilizado (excepto Bienes Patrimonio Histórico)	134.156,61	25.547,82	127,88	159.832,31		159.832,31
Adquisiciones Bienes Patrimonio Histórico						
Cancelación deuda no comercial						
<b>Subtotal Inversiones</b>	<b>134.156,61</b>	<b>25.547,82</b>	<b>127,88</b>	<b>159.832,31</b>	<b>0,00</b>	<b>159.832,31</b>
<b>TOTAL RECURSOS EMPLEADOS</b>	<b>2.131.316,87</b>	<b>589.962,12</b>	<b>42.903,70</b>	<b>2.764.182,69</b>	<b>0,00</b>	<b>2.764.182,69</b>

## III. PREVISIÓN DE RECURSOS ECONÓMICOS A OBTENER POR LA ENTIDAD

### A) Ingresos obtenidos por la entidad

INGRESOS	Previsto	Realizado
Rentas y otros ingresos derivados del patrimonio		
Prestación de servicios de la actividad propia	2.194.423,43	1.982.252,50
Liquidación Encargos		
Subvenciones del sector público	300.000,00	475.689,34
Aportaciones privadas		
Ventas y otros ingresos de la actividad mercantil	0,00	
Otros tipos de ingresos (Trabajos realizados por la empresa para su inmovilizado intangible)	27.560,92	134.610,88
<b>TOTAL</b>	<b>2.521.984,35</b>	<b>2.592.552,72</b>

### B) Otros recursos económicos obtenidos por la entidad

OTROS RECURSOS	Previsto	Realizado
Deudas contraídas	300.000,00	392.000,00
Otras obligaciones financieras asumidas		
<b>TOTAL OTROS RECURSOS PREVISTOS</b>	<b>300.000,00</b>	<b>392.000,00</b>





CLASE 8.ª



OP5921677

#### IV. CONVENIOS DE COLABORACIÓN Y CONTRATOS CON OTRAS ENTIDADES

DESCRIPCIÓN	INGRESOS	GASTOS	NO PRODUCE CORRIENTE DE BIENES Y SERVICIOS
Convenio de colaboración entre la FUMH y COLEGIO OFICIAL DE BIÓLOGOS DE LA COMUNIDAD VALENCIANA (COBCV) para el autoaprendizaje on line de inglés y valenciano dirigido a los colegiados del COBCV.	10% dto. Sobre tarifa vigente		
Convenio de colaboración entre la FUMH y COLEGIO DE INGENIEROS INDUSTRIALES DE LA COMUNIDAD VALENCIANA para el autoaprendizaje on line de inglés y valenciano dirigido a los colegiados del Colegio de ingenieros.	10% dto. Sobre tarifa vigente		
Convenio de colaboración entre la FUMH y COLEGIO PROFESIONAL DE CIENCIAS AMBIENTALES DE LA COMUNITAT VALENCIANA (COAMBCV) para el autoaprendizaje on line de inglés y valenciano dirigido a los colegiados del COAMCV.	10% dto. Sobre tarifa vigente		
Convenio de colaboración entre la FUMH y COLEGIO OFICIAL D APAREJADORES, ARQUITECTOS TÉCNICOS E INGENIEROS DE EDIFICACIÓN DE ALICANTE para el autoaprendizaje on line de inglés y valenciano dirigido a sus colegiados.	10% dto. Sobre tarifa vigente		
Convenio de colaboración entre el Ayuntamiento de Altea y la FUMH para el desarrollo del Parque Científico Altea Emprende 2024-2026 para desarrollar programas de apoyo, de calidad y accesibles para atraer emprendedores y apoyar la viabilidad de sus nuevos proyectos.	7.000,00 €		
Convenio específico de colaboración entre la Fundación UMH y la Facultad de humanidades de la Universidad Autónoma de Santo Domingo para establecer las condiciones en las que se desarrollará la colaboración de ambas entidades para la promoción y difusión entre la comunidad universitaria de la UASD del uso de la plataforma BeEnglishLab de la FUMH para el autoaprendizaje del inglés.	Se aplican dtos. Especiales		
Convenio de colaboración entre la Fundación UMH y la UMH para la participación de la UNIVERSIDAD MIGUEL HERNÁNDEZ (UMH) en el programa " 14ª edición Maratón de Creación de Start-Ups" _Cátedra POLO CLUB.	3.000,00 €		
Convenio de colaboración entre la Fundación UMH y la UMH para la participación de la Universidad Miguel Hernández de Elche (UMH) en el programa " 14ª edición Maratón de Creación de Start-Ups" _Cátedra San Crispín.	3.000,00 €		
Convenio de colaboración entre la Fundación UMH y la UNIVERSIDAD MIGUEL HERNÁNDEZ (UMH) para la participación del Instituto de investigación e innovación Agroalimentario y Agroambiental (CIAGRO) de la UMH en el programa " 14ª edición Maratón de Creación de Start-Ups.	1.000,00 €		



Convenio de colaboración entre Fundación UMH & PLANETA HUERTO, SL para la colaboración de ésta última en el programa de emprendimiento "Maratón de creación de Empresas"-15ª edición y sucesivas.			X
Convenio de colaboración entre Fundación UMH & CONVOTIS IBERIA, SL para la colaboración de ésta última en el programa de emprendimiento "Maratón de creación de Empresas"-15ª edición y sucesivas.	1.000,00 €		
Convenio de colaboración entre Fundación UMH & VEGABAJA PACKAGING, SL para la colaboración de ésta última en el programa de emprendimiento "Maratón de creación de Empresas"-15ª edición y sucesivas.	3.000,00 €		
Convenio de colaboración entre Fundación UMH y La AUTORIDAD PORTUARIA DE ALICANTE para la colaboración de ésta última en el programa de emprendimiento "Maratón de creación de Empresas"-15ª edición.			X
Convenio de colaboración entre Fundación UMH y LABORATOIRES QUINTON INTERNATIONAL, S.L para la colaboración de ésta última en el programa de emprendimiento "Maratón de creación de Empresas"-15ª edición.	2.000,00 €		
Convenio de colaboración entre Fundación UMH y Asociación de Empresarias, Profesionales y Directivas de la Provincia de Alicante para la colaboración de ésta última en el programa de emprendimiento "Maratón de creación de Empresas"-15ª edición.	1.250,00 €		
Convenio de colaboración entre Fundación UMH y COLEGIO PROFESIONAL DE CIENCIA AMBIENTALES DE LA PROVINCIA DE ALICANTE (COAMBCV) para la colaboración de ésta última el programa de emprendimiento "Maratón de creación de Empresas"-15ª y sucesivas ediciones.			X
Convenio de colaboración entre Fundación UMH y la ASOCIACIÓN EMPRESARIAL DE BIOTECNOLOGÍA DE LA PROVINCIA DE ALICANTE (AEBA) para la colaboración de ésta última el programa de emprendimiento "Maratón de creación de Empresas"-15ª y sucesivas ediciones.	1.000,00 €		
Convenio de colaboración entre Fundación UMH y FUNDACIÓN FISABIO para la colaboración de ésta última en el programa de emprendimiento "15ª Maratón de creación de Empresas".			X
Convenio de colaboración entre Fundación UMH y la AGILMARK TRADE MARK, S.L. para la colaboración de ésta última el programa de emprendimiento "Maratón de creación de Empresas"-15ª y sucesivas ediciones.			X





OP5921678

**CLASE 8.ª**  
INICIACIÓN

Convenio de colaboración entre Fundación UMH & INSTITUTO TECNOLÓGICO DEL CALZADO Y CONEXAS (INESCOP) para la colaboración de ésta última en el programa de emprendimiento "Maratón de creación de Empresas"-15ª edición y sucesivas.			X
Convenio de colaboración entre Fundación UMH & FEDERACIÓN DE EMPRESARIOS DEL METAL DE LA PROVINCIA DE ALICANTE (FEMPA) para la colaboración de ésta última en el programa de emprendimiento "Maratón de creación de Empresas"-15ª edición y sucesivas.			X
Convenio entre BANCO SABADELL, SL y Fundación UMH cuyo objeto es facilitar a las empresas start up y spin off del Parque Científico de la UMH, gestionado por la FUMH, el acceso a la financiación de sus proyectos y actividades empresariales en unas condiciones preferentes a través del programa.			X
Convenio entre UNIVATES y Fundación UMH con el objeto de facilitar y desarrollar actividades de apoyo en el ámbito de la internacionalización, tanto a los emprendedores, como a las empresas vinculadas a los Parques Científicos de sus respectivas instituciones.			X
Convenio entre la UMH y la Fundación UMH para regular las condiciones de colaboración entre la Universidad y la Fundación en la utilización por parte de las empresas instaladas en el Parque Científico, de los servicios técnicos de investigación de la Universidad.			X
Convenio entre la UMH y la Fundación UMH para regular las condiciones de colaboración entre la Universidad y la Fundación en la utilización por parte de las empresas instaladas en el Parque Científico, de los servicios experimentación animal de la Universidad.			X
Convenio de colaboración entre la Fundación UMH y la Asociación de Periodistas de la Provincia de Alicante para establecer las condiciones entre las partes para el desarrollo del aprendizaje de idiomas entre los asociados de la APPA.	Se aplican dtos. Especiales		
Convenio de Compromiso con la Igualdad de Oportunidades entre la Asociación de Empresas, Profesionales y Directivas de la Provincia de Alicante (AEPA) y la Fundación UMH.		50,00 €	
Convenio de colaboración entre la Fundación UMH, CAIXABANK, S.A. y NUEVO MICRO BANK, S.A.U. para establecer una línea de financiación dirigida a emprendedores y proyectos empresariales.			X
Convenio de cooperación entre la UNIVERSIDAD CAMILO JOSÉ CELA y Fundación UMH para el desarrollo de programas de cooperación educativa.			X



Convenio de colaboración con la Universidad Miguel Hernández de Elche para la participación de la Fundación UMH en el concurso NEWFOOD.		300,00 €	
Convenio colaboración entre ENISA, APTe y 6 Parques seguidores, entre ellos la FUNDACIÓN UMH. para el lanzamiento del proyectos APTENISA con 6 parques seguidores. La FUMH desarrollará todas las fases del programa, excepto la fase de PATENISA Start.		8.732,50 €	
Convenio de colaboración entre FUNDACIÓN UMH y AINIA con el objeto de establecer un régimen de colaboración entre ambas entidades para desarrollar conjuntamente el Encuentro anual de "INNOCOSMÉTICA-ENCUENTRO INNOVACIÓN COSMÉTICA DEL MEDITERRÁNEO. II encuentro INNOCOSMÉTICA el 11/07/2024 y sucesivas ediciones.		700,00 €	
Convenio de colaboración entre BUSINESS BOOSTER SGEIC, S.A y FUNDACIÓN UMH con el objeto de establecer y desarrollar líneas de colaboración entre el PCUMH y Draper B1 para potenciar el ecosistema emprendedor e innovador en la CV, a través de actividades conjuntas relacionadas con formación, networking e inversión.			X
Convenio de colaboración entre IES VICTORIA KENT y FUNDACIÓN UMH para la realización de prácticas formativas de los estudiantes del IES VICTORIA KENT.			X
Convenio de colaboración entre la UNIVERSIDAD MIGUEL HERNÁNDEZ DE ELCHE y FUNDACIÓN UMH para la realización de prácticas formativas de los estudiantes de la UMH.			X
Convenio de colaboración entre la UNIVERSIDAD INTERNACIONAL DE LA RIOJA y FUNDACIÓN UMH para la realización de prácticas formativas de los estudiantes de la UMH.			X
La colaboración de CEDELCO, ELCHE PARQUE EMPRESARIAL, GREENE ENTERPRISE, SL y LA FUMH como coorganizadores del Congreso de Economía Circular que se celebra anualmente (CONECOO).		4.000,00 €	

## V. DESVIACIONES ENTRE PLAN DE ACTUACIÓN Y DATOS REALIZADOS

Durante el ejercicio 2025 se han seguido desarrollando actividades incluidas dentro de los encargos de gestión de la UMH: Parque Científico y Multilingüismo (Centro de Idiomas).

En la línea 1 de actividad Parque Científico existen las siguientes desviaciones entre los importes presupuestados y los finalmente realizados:

Concretamente en las partidas de ingresos:

- Los ingresos del Parque por su actividad en la gestión de espacios han tenido un incremento del 6,68% que en valor absoluto es de 22.046,37 euros debido al mantenimiento de las empresas instaladas en el Parque Científico y a los servicios prestados.





CLASE 8.ª

Subvenciones



OP5921679

- Se presupuestó que la ayuda nominativa ascendería al mismo importe del convenio firmado, 200.000 euros. Otra subvención pública reconocida en el ejercicio ha sido la promoción y dinamización de los parques científicos concedida por la Generalitat Valenciana por 200.000 euros y además la Conselleria de Innovación, Industria, Comercio y Turismo formalizó la convocatoria de subvenciones para actividades no económicas desarrolladas por entidades del ecosistema de emprendimiento de la Comunitat Valenciana que fomentaran, impulsaran y promocionaran la cultura emprendedora por importe de 50.000 euros, ambas ayudas no se reconocieron en los presupuestos por tratarse de subvenciones competitivas sin garantías de que la Fundación fuera beneficiaria. Resultando una desviación de la partida de subvenciones del 116,73%.
- El total de ingresos de la actividad 1 ha tenido una desviación positiva del 16,33% alcanzando 2.035.819,20 euros frente a 1.749.979,72 euros presupuestados, en términos absolutos 285.839,48 euros.

En las partidas de gastos es importante destacar:

- Costes de personal: es la partida más importante y supone el 75,32% de todos los gastos. Ha habido un incremento del 11,09% al pasar de 1.354.165,96 euros presupuestados a los 1.504.332,83 euros realizados, debido a la imputación de los costes de personal por la ejecución de las actividades relacionadas con las ayudas competitivas y a las indemnizaciones del ejercicio no contempladas en el Plan de Actuación por importe de 46.584 euros.
- Los costes de servicios profesionales se han incrementado en 22.233,85 euros debido a la contratación de servicios para las subvenciones.
- Los costes de publicidad y propaganda también se han incrementado respecto a los presupuestados en 33.597,29 euros, por la misma circunstancia citada anteriormente.
- Los costes por otros servicios han sido de 132.747,83 euros mientras los presupuestados fueron 70.747,14 euros.
- Respecto la partida de amortización del inmovilizado se presupuestó por 73.302,02 euros respecto a los 72.177,71 euros realizados finalmente.
- Los costes totales de esta línea de actividad han sido de 1.997.160,26 euros. La desviación positiva con respecto a los presupuestados ha sido de 237.392,21 euros, que supone un incremento del 14,01%.

En resumen, esta línea ha obtenido un resultado positivo de 38.658,94 euros.

Una vez obtenido el resultado de esta actividad y de acuerdo con el nuevo procedimiento de liquidación del encargo de gestión de la UMH para la Gestión del Parque Científico, se procede a liquidar el encargo para los años 2024 y 2025, resultando una liquidación a favor de la FUMH de 5.551,53 euros, por lo tanto, esta línea de actuación ha finalizado con un resultado positivo de 25.039,53 euros.

En la línea 2 de actividad existen las siguientes desviaciones entre las cantidades presupuestadas y las realizadas.

Actividades como Centro de Idiomas.

En las partidas de ingresos:

- Los ingresos de formación del centro de Idiomas han tenido un decremento del 22% al pasar de los 642.383,37 euros presupuestados a los 501.043,14 euros facturados, debido principalmente a la estrategia de la FUMH coordinada con la Universidad Miguel Hernández, de dar respuesta prioritariamente a la demanda que exija la comunidad universitaria de la UMH.
- Se sigue con la comercialización de licencias de acceso a las plataformas online tanto de inglés como de valenciano, con el formato B2B a través de partners. Se han vendido 473 licencias con partners.
- Otro punto que destacar en el ejercicio 2025 ha sido la activación de desarrollo de la plataforma de aplicación español por importe de 25.547,81 euros frente a los 25.560,92 euros presupuestados.



- En resumen, esta línea de actividad ha obtenido en términos absolutos una disminución 143.478,44 euros frente a lo presupuestado, un 21,42% de disminución en términos relativos.

En las partidas de gastos:

- Costes de personal; es la partida más importante y supone el 69,50% de todos los gastos y asciende a 392.292,21 euros. Ha sufrido una disminución con respecto al presupuestado del 16,52%.
- El importe de otros gastos sin incluir salarios asciende a 172.122,09 euros mientras en presupuesto su cifra era de 190.844,50 euros, con una diferencia de 18.722,41 euros.
- Los costes totales de esta línea de actividad han sido de 564.414,30 euros. La desviación a la baja con respecto a los presupuestados ha sido de 96.373,55 euros, que supone un decremento del 14,58 %.

Esto supone que esta línea ha obtenido un resultado negativo de 37.948,45 euros.

Una vez obtenido el resultado de esta actividad y de acuerdo con el nuevo procedimiento de liquidación del encargo de gestión de la UMH para el Centro de Idiomas, se procede a liquidar el encargo para los años 2024 y 2025, resultando una liquidación a favor de la FUMH de 14.610,34 euros, por lo tanto esta línea de actuación ha finalizado con un resultado negativo de 36.717,72 euros.

En la línea 3 de actividad existen las siguientes desviaciones entre las cantidades presupuestadas y las realizadas, actividades de formación y consultoría.

En las partidas de ingresos:

- Los ingresos obtenidos por la Learning Factory han ascendido a 41.256,36 euros respecto a los 100.000 euros presupuestados debido a la minoración sufrida en el ejercicio 2025 por la variación de las actividades a desarrollar solicitadas por la GVA.
- Los ingresos obtenidos por actividades de formación para la empleabilidad fueron de 1.400 euros frente a los 2.060 euros presupuestados.
- El total de ingresos de estas actividades han tenido una desviación negativa de 59.403,98 euros.

En las partidas de gastos:

- Costes de personal; es la partida más importante y supone el 97,18% de todos los gastos y asciende a 41.570,85 euros, siendo el importe presupuestado de 83.406,27 euros.
- Los costes totales han sido de 42.775,82 euros. La desviación con respecto a los presupuestados ha sido de 59.284,52 euros, que supone un decremento del 58,09%.

Siendo el resultado final de esta actividad de una pérdida de 119,46 euros.





CLASE 8.<sup>a</sup>



OP5921680

### 13.2 Aplicación de elementos patrimoniales a fines propios.

13.2.1 Grado de cumplimiento del destino de rentas e ingresos.

Ejercicio	Base de aplicación	Importe recursos mínimos a destinar	Total recursos destinados en el ejercicio	% Recursos destinados sobre la Base de aplicación	DIFERENCIA entre el total de recursos destinados y el importe de recursos mínimos
2021	2.061.201,53	1.442.841,07	1.998.267,43	96,95%	555.426,36
2022	2.183.893,16	1.528.725,21	2.183.042,37	99,96%	654.317,16
2023	2.558.335,73	1.790.835,01	2.676.424,95	104,62%	885.589,94
2024	2.656.730,14	1.859.711,10	2.836.216,63	106,76%	976.505,53
2025	2.562.053,63	1.793.437,54	2.547.079,93	99,42%	753.642,39
TOTAL	12.022.214,19	8.415.549,93	12.241.031,31		

Ejercicio	Recursos destinados a cumplimiento de fines aplicados en el ejercicio					Total recursos hechos efectivos	Importe Pendiente
	2021	2022	2023	2024	2025		
2021	1.998.267,43					1.998.267,43	-
2022		2.183.042,37				2.183.042,37	-
2023			2.676.424,95			2.676.424,95	-
2024				2.836.216,63		2.836.216,63	-
2025					2.547.079,93	2.547.079,93	-
TOTAL	1.998.267,43	2.183.042,37	2.676.424,95	2.836.216,63	2.547.079,93	12.241.031,31	-



13.2. Recursos aplicados en el ejercicio.

**1. CÁLCULO DE LA BASE DE APLICACIÓN Y RECURSOS MÍNIMOS A DESTINAR DEL EJERCICIO 2025**

RECURSOS	IMPORTE
Excedente del ejercicio	-11.797,66
<b>1.1. Ajustes positivos al excedente del ejercicio (desglose en hoja 1.1)</b>	
1.1.1 A) Dotación a la amortización de inmovilizado afecto a actividades en cumplimiento de fines	126.407,21
1.1.2 A) Deterioro de saldos con usuarios y otros deudores	- 1.357,46
1.1.3 A) Gastos financieros por préstamos tipo cero	-
1.1. B) Gastos comunes y específicos al conjunto de actividades desarrolladas en cumplimiento de fines	2.471.051,86
<b>TOTAL GASTOS NO DEDUCIBLES</b>	<b>2.596.101,61</b>
<b>1.2. Ajustes negativos al excedente del ejercicio</b>	
Ingresos no computables	22.250,32
<b>DIFERENCIA: BASE DE APLICACIÓN</b>	<b>2.562.053,63</b>
Importe recursos mínimos a destinar	1.793.437,54
% Recursos mínimos a destinar a cumplimiento de fines	<b>70,00%</b>

**2. RECURSOS DESTINADOS EN EL EJERCICIO A CUMPLIMIENTO DE FINES**

RECURSOS	IMPORTE
2. A) Gastos comunes y específicos al conjunto de actividades desarrolladas en cumplimiento de fines	2.471.051,86
2. B) Inversiones realizadas en la actividad propia en el ejercicio	76.028,07
<b>TOTAL RECURSOS DESTINADOS EN EL EJERCICIO</b>	<b>2.547.079,93</b>
% Recursos destinados sobre la Base de aplicación	<b>99,42%</b>

**3. GASTOS DE ADMINISTRACIÓN**

<b>Límites alternativos (Art. 33 Reglamento R.D.1337/2005)</b>	
5% de los fondos propios	28.932,90
20% de la base de aplicación	512.410,73
<b>GASTOS DE ADMINISTRACIÓN DEL EJERCICIO (desglose en hoja 3)</b>	
Gastos comunes asignados a la administración del patrimonio	0,00
Gastos resarcibles a los patronos	0,00
<b>TOTAL GASTOS DE ADMINISTRACIÓN DEVENGADOS EN EL EJERCICIO</b>	<b>0,00</b>
	NO SUPERA EL LÍMITE





OP5921681

CLASE 8.ª

## 1.1. AJUSTES POSITIVOS DEL RESULTADO CONTABLE

1.1. A) Dotación a la amortización de Inmovilizado afecto a actividades en cumplimiento de fines (Art.32.4.a) Reglamento R.D.1337/2005)						
Nº de cuenta	Partida de la cuenta de resultados	Elemento patrimonial afectado a la actividad en cumplimiento de fines	Dotación a la amortización del elemento patrimonial del ejercicio	Importe total amortizado del elemento patrimonial		
68	10. Amortización del Inmovilizado	Instalaciones técnicas	6.604,89	108.675,48		
68	10. Amortización del Inmovilizado	Otras Instalaciones	11.977,22	153.156,69		
68	10. Amortización del Inmovilizado	Mobiliario	5.206,80	377.168,84		
68	10. Amortización del Inmovilizado	Equipos procesos de información	8.521,79	138.873,77		
68	10. Amortización del Inmovilizado	Otro inmovilizado material	15.931,71	396.979,52		
68	10. Amortización del Inmovilizado	Maquinaria	8.632,00	49.091,98		
68	10. Amortización del Inmovilizado	Aplicaciones informáticas	69.455,26	467.613,38		
68	10. Amortización del Inmovilizado	Propiedad Industrial	77,54	174,62		
<b>TOTAL 1.1. A) Dotación a la amortización</b>			<b>126.407,21</b>	<b>1.691.734,28</b>		
1.1.2 A) Deterioro de saldos con usuarios y otros deudore						
694- 655-794	9. Otros gastos de explotación	Deterioro de saldos	-1.357,46	-1.357,46		
<b>TOTAL 1.1. 2 A) Deterioro de saldos</b>			<b>-1.357,46</b>	<b>-1.357,46</b>		
1.1.3 A) Gastos financieros por préstamos						
66	16. Gastos financieros	Intereses por préstamos tipo cero	0,00	0,00		
<b>TOTAL 1.1. 3 A) Gastos financieros</b>			<b>0,00</b>	<b>0,00</b>		
1.1. B) Gastos comunes y específicos al conjunto de actividades desarrolladas en cumplimiento de fines (excepto amortizaciones y deterioro de Inmovilizado)						
Nº de cuenta	Partida de la cuenta de resultados	Descripción del gasto	Actividad 1	Actividad 2	Actividad 3	Importe
65	5. Ayudas monetarias	Ayudas monetarias	100,00%	0,00%	0,00%	62.750,00
60- 61- 693	6. Aprovisionamientos	Gastos de aprovisionamiento	4,33%	95,67%	0,00%	80.423,32
62- 63- 67-77	9. Otros gastos de la actividad	Gastos por servicios de profesionales independientes y otros	99,79%	12,06%	0,28%	389.682,65
64	8. Gastos de personal	Gastos de personal imputados a la cuenta de resultados	77,67%	20,24%	2,14%	1.938.195,89
<b>TOTAL 1.1. B) Gastos comunes y específicos</b>						<b>2.471.051,86</b>
<b>TOTAL 1.1. AJUSTES POSITIVOS DEL RESULTADO CONTABLE</b>						<b>2.596.101,61</b>



2. B) INVERSIONES EFECTIVAMENTE REALIZADAS EN LA ACTIVIDAD PROPIA EN CUMPLIMIENTO DE FINES

Nº de cuenta	Partida del Balance	Detalle de la inversión	Adquisición		Forma de financiación		Inversiones computadas como			
			Fecha	Valor de adquisición	Recursos propios	Subvención, donación o legado	Importe hasta el ejercicio (N-1)	Importe en el ejercicio (N)	Importe pendiente	
<b>REALIZADAS EN EL EJERCICIO</b>										
206000017	A.I. Inmovilizado intangible	ACTIVACIÓN PLATAFORMA CONECTA	21/12/2018	13.120,54	2.624,11	10.496,43	0,00	10.496,43	0,00	0,00
213000016	A.III Inmovilizado material	IMPRESORA 3D ULTIMAKER	21/10/2020	9.099,40	0,00	9.099,40	0,00	5.728,92	1.440,33	1.930,15
213000017	A.III Inmovilizado material	IMPRESORA RAISER 3D PRO	04/11/2020	5.119,00	0,00	5.119,00	0,00	3.193,20	767,85	1.157,95
2170000120	A.III Inmovilizado material	PORTAHL MSI WF 75 DISERIO 3D	22/12/2020	1.718,18	0,00	1.718,18	0,00	1.702,80	15,38	0,00
2170000105-118	A.III Inmovilizado material	14 PORTAHL S AJI 2020	28/10/2020	7.598,19	379,90	7.218,29	0,00	7.218,29	0,00	0,00
206000020	A.I Inmovilizado intangible	APP INVENTARIO FUMIH	30/11/2022	6.700,00	0,00	6.700,00	0,00	2.793,77	1.340,00	2.566,23
2030000001	A.I Inmovilizado intangible	MARCA VINCLE CAPITAL	19/05/2023	127,88	127,88	0,00	0,00	127,88	0,00	0,00
2030000002	A.I Inmovilizado intangible	MARCA BEE ENGLISH LAB	26/06/2023	127,88	127,88	0,00	0,00	127,88	0,00	0,00
2030000003	A.I Inmovilizado intangible	MARCA HISPANIALAB	26/06/2023	127,88	127,88	0,00	0,00	127,88	0,00	0,00
2030000004	A.I Inmovilizado intangible	MARCA LLENGUALAB	26/06/2023	127,88	127,88	0,00	0,00	127,88	0,00	0,00
2060000021	A.I Inmovilizado intangible	PLATAFORMA ONLINE IDIOMAS	14/12/2023	13.000,00	0,00	13.000,00	0,00	2.607,12	2.607,12	7.785,76
2130000021	A.III Inmovilizado material	PLATAFORMA ONLINE HISPANIALAB	31/12/2023	81.515,20	81.515,20	0,00	0,00	81.515,20	0,00	0,00
2060000022	A.I Inmovilizado intangible	PLATAFORMA ONLINE HISPANIALAB	31/12/2023	76.342,09	76.342,09	0,00	0,00	76.342,09	0,00	0,00
2130000023	A.III Inmovilizado material	SACC DAKIN FAX/2024 PCE BA QL DPT.COMUNIC	20/07/2023	2.904,75	2.904,75	0,00	0,00	2.904,75	0,00	0,00
2120000062	A.III Inmovilizado material	FABLAB IMPRESORA FORMILABS MOD.FORM.3+	26/10/2023	2.434,00	0,00	2.434,00	0,00	412,10	365,10	1.655,80
2130000021	A.III Inmovilizado material	FABLAB IMPRESORA FORMILABS MOD.FORM.3+	26/10/2023	309,07	0,00	309,07	0,00	6,11	46,36	255,60
2130000022	A.III Inmovilizado material	FABLAB SIERRA FEMI FM-780XL DE CINTA METAL 1335mm	16/06/2023	6.842,41	6.842,41	0,00	0,00	6.842,41	0,00	0,00
2150000061	A.III Inmovilizado material	MAMPARA VIDRIO TEMPL 182 MODUL XT DPT.COMUNIC	20/09/2023	1.500,00	1.500,00	0,00	0,00	1.500,00	0,00	0,00
2150000062	A.III Inmovilizado material	REFORMA TABIQUE PUERTA E20P1020 Q3 JOURNEY	06/03/2023	809,42	809,42	0,00	0,00	809,42	0,00	0,00
2160000086	A.III Inmovilizado material	SILLA TNK FLEX TAPIZ.TEX.M19 AZUL OSC.GERENCIA	10/03/2023	503,26	503,26	0,00	0,00	503,26	0,00	0,00
2160000087	A.III Inmovilizado material	MESA PING PONG. 3 SEIS PALAS EDIE.INNOVA	16/01/2023	527,09	527,09	0,00	0,00	527,09	0,00	0,00
2170000137	A.III Inmovilizado material	PORTAHL ASUS VIVOBOOK15.5 DPT.ADE	16/01/2023	527,09	527,09	0,00	0,00	527,09	0,00	0,00
2170000138	A.III Inmovilizado material	PORTAHL ASUS VIVOBOOK15.6 DPT.SISTEMAS	16/01/2023	527,08	527,08	0,00	0,00	527,08	0,00	0,00
2170000139	A.III Inmovilizado material	PORTAHL ASUS VIVOBOOK15.6 DPT.SISTEMAS	17/01/2023	433,06	433,06	0,00	0,00	433,06	0,00	0,00
2170000140	A.III Inmovilizado material	PE-INTEL NUC CORE I5-10210I.INNOVA TV	15/02/2023	599,00	599,00	0,00	0,00	599,00	0,00	0,00
2170000141	A.III Inmovilizado material	PORTAHL ASUS VIVOBOOK 15-1135 DPT.VALENC.BEA	15/02/2023	599,00	599,00	0,00	0,00	599,00	0,00	0,00
2170000142	A.III Inmovilizado material	PORTAHL ASUS VIVOBOOK 15-1135 DPT.ESPAÑOL.VARESA	15/02/2023	599,00	599,00	0,00	0,00	599,00	0,00	0,00
2170000143	A.III Inmovilizado material	PORTAHL HP OMEN16-INTEL I7 DPT.COMUN.LUIS	05/04/2023	1.343,16	1.343,16	0,00	0,00	1.343,16	0,00	0,00
2170000144	A.III Inmovilizado material	PORTAHL VICTUS HP 16-D1023NS-INTEL I7 MARI	19/04/2023	815,11	815,11	0,00	0,00	815,11	0,00	0,00
2170000145	A.III Inmovilizado material	PORTAHL VICTUS HP 16-D1023NS-INTEL I7 JORDI	19/04/2023	815,11	815,11	0,00	0,00	815,11	0,00	0,00
2170000146	A.III Inmovilizado material	PORTAHL VICTUS HP 16-D1023NS-INTEL I7 ABRAHAM	19/04/2023	815,11	815,11	0,00	0,00	815,11	0,00	0,00
2170000147	A.III Inmovilizado material	PORTAHL ASUS VIVOBOOK15.6 CDI PILAR	22/09/2023	472,89	472,89	0,00	0,00	472,89	0,00	0,00
2170000148	A.III Inmovilizado material	PORTAHL HP 14-DV2010NS-INTEL I7 ADE (Sergio)	04/10/2023	697,06	697,06	0,00	0,00	697,06	0,00	0,00
2170000149	A.III Inmovilizado material	PORTAHL ASUS M515U AMD RYZEN 7 CDI VALEN	19/10/2023	529,00	529,00	0,00	0,00	529,00	0,00	0,00
2170000150	A.III Inmovilizado material	PORTAHL ASUS AMD RYZEN 7 M515UUA.DPT.COMUNIC	28/10/2023	507,88	507,88	0,00	0,00	507,88	0,00	0,00
2190000060	A.III Inmovilizado material	MCVIL GOOGLE PIXEL 6a 6GB/128GB DP.COMUN.PALCO	10/01/2023	1.093,53	1.093,53	0,00	0,00	1.093,53	0,00	0,00
2190000061	A.III Inmovilizado material	MCVIL IPHONE 14-256GB PURPURA.GEREN.TE	22/03/2023	347,03	347,03	0,00	0,00	347,03	0,00	0,00
2190000062	A.III Inmovilizado material	MCVIL GOOGLE PIXEL 6a 6GB/128GB DP.COMUN.ESFERA	22/03/2023	471,86	471,86	0,00	0,00	471,86	0,00	0,00
2190000063	A.III Inmovilizado material	TV.SAMSUNG 65"-4K Y.SOPORTE SAIA 1.03.PD.015	03/05/2023	565,28	565,28	0,00	0,00	565,28	0,00	0,00
2190000064	A.III Inmovilizado material	MCVIL XIAOMI REDMI NOTE 11 128GB Exam Cambr	15/11/2023	194,00	194,00	0,00	0,00	194,00	0,00	0,00
2190000065	A.III Inmovilizado material	MCVIL XIAOMI REDMI NOTE 11 128GB Exam Cambr	30/11/2023	7.195,34	7.195,34	0,00	0,00	7.195,34	0,00	0,00
2030000005	A.I Inmovilizado intangible	AUDIVIS 2023 PANASONIC GH6 Y ACCESORIOS	14/05/2024	127,88	127,88	0,00	0,00	9,28	25,58	53,02
2030000006	A.I Inmovilizado intangible	MARCA LEARNING FACTORY COMUNITAT VALENCIANA	31/08/2024	127,88	127,88	0,00	0,00	4,88	4,88	118,12
2060000024	A.I Inmovilizado intangible	PLATAFORMA EVENTOS IRETIYOU	31/12/2024	114.637,80	114.637,80	0,00	0,00	12.564,00	12.564,00	102.073,80
2060000025	A.I Inmovilizado intangible	PLATAFORMA GESTION PROGR.EMPREDIM-2	10/10/2024	14.900,00	14.900,00	0,00	0,00	457,76	2.980,02	11.422,22
2060000026	A.I Inmovilizado intangible	PLATAFORMA ONLINE HISPANIALAB I.1-B1.2	31/12/2024	86.282,04	86.282,04	0,00	0,00	86.282,04	0,00	0,00





#### **NOTA 14. OPERACIONES Y SALDOS CON PARTES VINCULADAS**

La financiación operativa de la FUMH deriva de la prestación de servicios y obtención de recursos derivados de su actividad propia y en menor medida de actividades mercantiles.

En relación con las actividades propias, para el ejercicio 2025 y tal y como se ha descrito en la nota 13 anterior, las mismas provienen de los encargos de gestión de la UMH. A continuación, se detallan las transacciones cruzadas con la UMH por la facturación-liquidación de ingresos y gastos relativos a los mismos.

	Ingresos por servicios colaboración	Subvenciones recibidas	Gastos por servicios recibidos	Venta inmovilizado
<b>2025</b>				
<b>Universidad Miguel Hernandez</b>	1.323.854,89	0,00	5.325,77	0,00

	Ingresos por servicios colaboración	Subvenciones recibidas	Gastos por servicios recibidos	Venta inmovilizado
<b>2024</b>				
<b>Universidad Miguel Hernandez</b>	1.355.687,36	0,00	3.131,33	0,00

A continuación, se detallan los saldos pendientes con partes vinculadas:

<b>Universidad Miguel Hernández</b>	<b>2025</b>	<b>2024</b>
Saldos deudores	93.049,86	176.585,14
Saldos acreedores	0,00	-60.737,24
Anticipos recibidos en 2024 en concepto de Encargos de Gestión	0,00	-193.000,00
Anticipos recibidos en 2025 en concepto de Encargos de Gestión	-193.000,00	0,00
<b>Total Neto</b>	<b>-99.950,14</b>	<b>-77.152,10</b>

#### **NOTA 15. OTRA INFORMACIÓN**

##### **1. Cambios en los Órganos de Gobierno, Dirección y Representación:**

De acuerdo con sus estatutos, el Patronato es el órgano de gobierno y representación de la Fundación y su composición a fecha de formulación de estas cuentas anuales es la siguiente:





OP5921683

CLASE 8.ª

Nº PATRONOS	NOMBRE Y APELLIDOS	CARGO
1	D. Juan José Ruiz Martínez	Presidente Vocal Nato
2	D. Joaquín Pérez Vázquez	Vicepresidente Vocal Nato
3	D. Diego García García	Vocal Nato
4	D. Ángel Antonio Carbonell Barrachina	Vocal Nato
5	D. Vicente Micol Molina	Vocal Nato
6	Dña. María José López Sánchez	Vocal Nato
7	Dña. María Emma Benlloch Marco	Vocal Nato
8	D. Federico Botella Beviá	Vocal
9	D. Antonio Vicente Ferrer Montiel	Vocal
10	D. David Úbeda González	Vocal
11	D. Fernando Borrás Rocher	Vocal
12	D. Antonio González Piñera	Vocal
13	D. Juan Jesús Vicente Amorós	Vocal
14	D. Rafael Bernabeu Esclapez	Vocal
15	Dña. Alejandra Díez Muñoz	Vocal

Además la Fundación Universitat Miguel Hernández de la Comunitat Valenciana, cuenta con patronos de honor que han formado y forman parte de la Entidad y que son los siguientes:

- Banco Santander, S.A.
- Fundación Cajamurcia.
- Cuatrecasas Gonçalves Pereira, S.L.U.
- D. Emilio Cano Cerdán.
- D. Jesús Rodríguez Marín.
- D. Joaquín Rocamora Ferri

## 2. Personas empleadas en el curso del ejercicio, expresado por categorías.

El número de trabajadores/as empleados al cierre del ejercicio 2025 ascendía a 40, siendo el desglose por género y categorías el siguiente:

CATEGORÍAS	HOMBRES	MUJERES	TOTAL
Directora-Gerente	0	1	1
Personal de Administración y Servicios	16	17	33
Personal Docente	1	5	6
Becarios	0	0	0
<b>TOTALES</b>	<b>17</b>	<b>23</b>	<b>40</b>



135/162

El número medio de trabajadores/as durante el ejercicio 2025 asciende a 47,25, siendo el desglose por género y categorías el siguiente:

CATEGORÍAS	HOMBRES	MUJERES	TOTAL
Directora-Gerente	0	1,00	<b>1,00</b>
Personal de Administración y Servicios	16,30	17,50	<b>33,80</b>
Personal Docente	1,21	6,11	<b>7,32</b>
Becarios	3,15	1,98	<b>5,13</b>
<b>TOTALES</b>	<b>20,66</b>	<b>26,59</b>	<b>47,25</b>

Durante el ejercicio 2025 no figuran empleados con una discapacidad superior al 33%.

El número trabajadores/as empleados al cierre del ejercicio 2024 ascendía a 51, siendo el desglose por género y categorías el siguiente:

CATEGORÍAS	HOMBRES	MUJERES	TOTAL
Directora-Gerente	0	1	<b>1</b>
Personal de Administración y Servicios	18	16	<b>34</b>
Personal Docente	2	7	<b>9</b>
Becarios	2	4	<b>6</b>
<b>TOTALES</b>	<b>23</b>	<b>28</b>	<b>51</b>

El número medio de trabajadores/as durante el ejercicio 2024 ascendió a 44, siendo el desglose por género y categorías el siguiente:

CATEGORÍAS	HOMBRES	MUJERES	TOTAL
Directora-Gerente	0,00	1,00	<b>1,00</b>
Personal de Administración y Servicios	17,00	18,00	<b>35,00</b>
Personal Docente	2,00	6,00	<b>8,00</b>
Becarios	0,00	0,00	<b>0,00</b>
<b>TOTALES</b>	<b>19,00</b>	<b>25,00</b>	<b>44,00</b>

Durante el ejercicio 2024 no figuraban empleados con una discapacidad superior al 33%.

#### NOTA 16. REMUNERACIÓN DE AUDITORES

Los honorarios profesionales de los auditores ascienden a 7.150€ y 6.650 € para los ejercicios 2025 y 2024 respectivamente.





CLASE 8.<sup>a</sup>  
INSTRUMENTOS



OP5921684

#### NOTA 17. INFORMACIÓN SOBRE EL MEDIO AMBIENTE

Dada la actividad a la que se dedica la Fundación, la misma no tiene responsabilidades, gastos, activos, ni provisiones y contingencias de naturaleza medioambiental que pudieran ser significativos en relación con el patrimonio, la situación financiera y los resultados de la misma, Por este motivo, no se incluyen desgloses específicos en la presente memoria respecto a información de cuestiones medioambientales.

#### NOTA 18. INFORMACIÓN SOBRE LOS APLAZAMIENTOS DE PAGO EFECTUADOS A PROVEEDORES

Información sobre los aplazamientos de pago efectuados a proveedores. Disposición adicional tercera. "Deber de información" de la Ley 15/2010, de 5 de julio.

	2025	2024
	Días	
Periodo medio de pago a proveedores	21,07	15,65

#### NOTA 19. HECHOS POSTERIORES

Con fecha 23 de marzo de 2026 el Consejo Ejecutivo de la Entidad ha procedido a reformular estas cuentas anuales como consecuencia de una diferencia de interpretación detectada en el proceso de liquidación del Encargo de Gestión del Parque Científico.

Esta corrección ha supuesto un impacto positivo en el excedente del ejercicio de 52,8 miles de euros, pasando de un excedente negativo de 64,6 miles de euros, según cuentas anuales formuladas en fecha 17 de marzo de 2026, a un excedente negativo de 11,8 miles de euros. La referida subsanación ha sido reflejada en las correspondientes partidas del balance, la cuenta de resultados y de la memoria, todos ellos en formato abreviado.

Al margen de lo indicado, y hasta la fecha de reformulación de estas cuentas anuales, no se han producido otros hechos que por su importancia pudieran tener un efecto significativo sobre las mismas, ni que sean susceptibles de modificar el principio de Entidad en Funcionamiento bajo el que han sido reformuladas.



NOTA 20. INVENTARIO 31 DE DICIEMBRE DE 2025

BIENES Y DERECHOS						
DESCRIPCIÓN DEL ELEMENTO	FECHA DE ADQUISICIÓN	VALOR NETO CONTABLE TOTAL (VALOR RESIDUAL)	OTRAS VALORACIONES REALIZADAS	AMORTIZACIONES, DETERIORO Y OTRAS PARTIDAS COMPENSADORAS	CARGAS Y GRAVÁMENES QUE AFECTEN AL ELEMENTO	OTRAS CIRCUNSTANCIAS
<b>INMOVILIZADO MATERIAL</b>		<b>174.726,47</b>		<b>1.223.946,28</b>		
AACC MITSUBISHI 4300KCAL (DIVERDGRUS)	30/06/2010	0,00		3.194,66		
EXTRACTOR DE AIRE SODECA (SÓTANO Q1)	05/01/2011	0,00		870,00		
DOS TOMAS DESAGÜE Y AGUA Q3	31/01/2011	0,00		935,00		
SISTEMA SEGURIDAD CO2 NUAIRE	23/03/2011	0,00		4.080,00		
CONEXIONES, MANGUERA LIBRE HALÓGENOS	03/02/2011	0,00		1.508,04		
INSTALACIÓN ANTENA TV EDIF QUÓRUM 3	06/04/2011	0,00		385,00		
AIRE ACONDICIONADO SALAS 1 Y 2 EN Q4	29/06/2011	0,00		1.759,21		
AIRE ACONDICIONADO DPCCHOS 6 Y 7 EN Q4	29/06/2011	0,00		1.790,61		
DOS DETECTORES ANALÓGICOS PTA BAJA Q4	27/07/2011	0,00		1.218,36		
DETECTORES TRASTEROS Q3	06/09/2011	0,00		1.023,11		
3 TOMAS DE CORRIENTE EN Q3 Y Q4	18/02/2011	0,00		737,61		
INSTALAC. ELECTRICAS S. REUNIONES Y DPCCHOS Q4	18/08/2011	0,00		3.513,22		
INSTALACIÓN ELÉCTRICA COWORKING Q4	18/08/2011	0,00		2.287,36		
TRES PUESTOS VHD EN PBQ4	11/11/2011	0,00		487,80		
CINCO PUESTOS DE VHD EN Q4P8011D	27/01/2012	0,00		875,00		
BASE TRIFÁSICA EN SÓTANO EN Q4	22/02/2012	0,00		439,49		
6 BASES ENCHUFES SALAS P1005A/B Q4	22/02/2012	0,00		1.321,20		
6 BASES DE ENCHUFES SALA E2BP1001 (AISOY)	04/05/2012	0,00		1.516,00		
SPLIT CASSETTE KAYSUN, MOD KCI-35	11/05/2012	0,00		1.388,84		
MINIRACK SALA E20P005B	31/10/2012	0,00		1.169,00		
TOMAS DE CORRIENTE LAB B (Q3)	02/07/2013	0,00		420,24		
SPLIT CASSETTE KAYSUN KCI-52 P1 Q-IV EST. P&B	12/09/2014	0,00		3.648,32		
SPLIT CASSETTE KAYSUN KCI-71 P1 005 Q3 BIOARRAY	30/01/2015	0,00		4.076,56		
AACC KAYSUN MOD.KCI-52 LAB 5 Y 6 P1-011 A/B QIII	15/04/2015	0,00		3.461,39		
AACC KAYSUN KCI-52 DESPACHO Y REJILLA START UP QV	15/06/2015	0,00		2.495,60		
CABLEADO COWORKING P1 013A Q3	16/06/2015	0,00		998,58		
CABLEADO HDD 450Gb COEX P0 001 Q3	16/06/2015	0,00		2.776,71		
CABLEADO SEDE FUNDACION QUORUM III P1 001	16/06/2015	0,00		3.668,17		
CABLEADO SALA 4 P0 13A-B Q-III	16/06/2015	0,00		1.794,18		
INSTAL. RACK MURAL+SWICH 24PORTS Q3-COAMBCV	28/01/2016	0,00		1.147,47		
AACC KAYSUN KCI-52 BUSINESS LAB Q5	29/04/2016	0,00		4.230,23		
INSTAL.ELECT Y COMUNIC COWORKING Q5	31/05/2016	0,00		4.928,47		
INSTAL.ELECT 3 PUESTOS Q5	01/04/2016	0,00		759,47		
INSTAL ELECT CAJA EMPOTRAR Q3 Y Q5	01/04/2016	0,00		653,31		
AACC KAYSUN KCI-71 P0 023 Q4	31/07/2016	0,00		2.285,05		



CLASE 8.<sup>a</sup>



OP5921685

BIENES Y DERECHOS						
DESCRIPCIÓN DEL ELEMENTO	FECHA DE ADQUISICIÓN	VALOR NETO CONTABLE TOTAL (VALOR RESIDUAL)	OTRAS VALORACIONES REALIZADAS	AMORTIZACIONES, DETERIORO Y OTRAS PARTIDAS COMPENSADORAS	CARGAS Y GRAVÁMENES QUE AFECTEN AL ELEMENTO	OTRAS CIRCUNSTANCIAS
INST. 3TOMAS TRIFÁSICA PO 011A-B Q4 (3D FILS)	01/07/2016	0,00		1.874,95		
CONTROL ACCESO TARJETAS 1 Q3 Y 4 Q4	17/10/2016	0,00		3.975,30		
AACC 2 SPLIT KAYSUN MCA-35/12 SOCE	16/06/2017	0,00		3.045,27		
AACC SPLIT KAYSUN MCA-35/12 COAMBVCY	16/06/2017	0,00		1.451,69		
AACC SAMSUNG SALA SECUENCIACION Q3 BIOARRAY	25/07/2025	8.761,47		0,00		
TARJETERO IGLOBA 24M Q3 PO 013D HOLOE	20/11/2017	8,62		321,50		
INSTAL ELECT PARA TV SALA 4 Q4	19/12/2017	24,17		652,54		
INS.ELECT 3 CAJAS ENCHUFE ROIS MEDICAL PO.001 Q4	26/04/2017	77,56		510,16		
AACC LG CT12 SALA REUNIONES SOCE Q4	27/03/2018	84,97		1.150,57		
AACC LG CT12 SALA REUNIONES PCUMH Q4	27/03/2018	84,97		1.150,57		
INST. ELECT PO 004A PYTO. GUEPARDO G4	28/02/2017	92,84		709,14		
AACC LG CT12 BIOARRAY P1.013B Q3	11/05/2018	102,60		1.132,94		
AACC INST CASSETTE COWORKING INNOVA	02/08/2018	150,00		1.215,00		
INS.ELEC. 3 CAJAS ENCHUFE+RACK SALA P0 011B Q3	05/05/2017	170,97		932,76		
AACC MIDEA MCD-90(30)NIQ SIMPLICITY Q4 P1 010	31/07/2018	239,19		1.948,66		
INST.ELECT PO 013A-B-C Q3 VOXELCARE	19/12/2017	258,37		1.057,00		
INST.ELECT+AMPL DATOS Q3 ANTALGENICS	02/06/2020	298,37		597,63		
AACC PORTATIL BODNER MOD. A0181-12CH 3000FG	24/07/2025	314,03		17,71		
AACC 2 SPLIT LG CONNECT S12EQ INNOVA	15/10/2018	314,34		2.025,66		
INST.ELECT PO 011A-B Q4 PINGVALUE	19/10/2018	327,57		843,24		
EXTRACT SUPER VENT 150H. SOTANO QIII CONG -80°C	11/06/2025	401,44		28,56		
AACC MIDEA MCAU-52 NQ8 RACK Q4	25/07/2019	405,40		1.359,48		
AACC 2uds MIDEA MCD-52 Y MCD-71 Q3 P1 007A	31/10/2018	579,88		3.562,73		
CAMBIO CIRCUITOS CLIMA NEUROVITAL	04/09/2025	811,68		33,32		
INST ELEC Y CUADRO AUTOM Q3 E20P1033	25/11/2025	961,51		9,92		
AACC KOSNER 4000 E28P1021 Q4 MATCH	23/08/2024	1.423,46		271,74		
INSTAL 2 RACKS-FIBRA-PUNTOS RED Q3 E20P1033-017	04/07/2025	1.749,98		110,41		
AACC DAKIN FXAQ20A PECERA Q1 DPT.COMUNIC	20/07/2023	2.062,26		842,49		
INST ELEC. DATOS RED Y RACK Q3 E20P0013A LAVEL	31/10/2025	2.227,89		45,75		
INST.ELECT Y PUNTOS RED TRASLADO A G1	10/02/2020	3.001,41		7.248,67		
DEFECCION INCENDIOS AMPL SISTEMA Q3 Y Q4	07/08/2024	10.435,02		2.112,85		
MAQUINA HIELO TRITURADO AFB0AS CIEB	28/02/2017	0,00		2.393,25		
CONGELADOR LIEBHERR SGN3063 Q3 LABORAT COMUN	04/05/2017	0,00		676,86		
FAB LAB IMPRESORA 3D FILAMENTOS	19/04/2018	0,00		758,60		
FAB LAB SCANNER 3D EINSKAN-PRO	12/03/2019	0,00		4.529,30		
FAB LAB PROCESADORA FINAL IMPR3D	08/07/2019	19,28		686,67		
FAB LAB MAQUINARIA PEQUEÑA	04/05/2018	42,35		423,05		
FAB LAB IMPRESORA 3D FORMLAB2 RESINA	12/03/2019	57,40		3.399,20		
FRIGORIFICO BEKO BLANCO COMEDOR PCUMH Q3	15/05/2019	77,83		306,49		
RACK/SWITCH RED PCUMH MEJORA AMPLI.G8	31/08/2017	85,68		3.699,32		



BIENES Y DERECHOS						
DESCRIPCIÓN DEL ELEMENTO	FECHA DE ADQUISICIÓN	VALOR NETO CONTABLE TOTAL (VALOR RESIDUAL)	OTRAS VALORACIONES REALIZADAS	AMORTIZACIONES, DETERIORO Y OTRAS PARTIDAS COMPENSADORAS	CARGAS Y GRAVÁMENES QUE AFECTEN AL ELEMENTO	OTRAS CIRCUNSTANCIAS
FAB LAB IMPRESORA 3D FLSUN "DELTA"	02/07/2021	104.72		214.28		
FAB LAB MAQU.INDUST+TALADRO RADIAL RBB	11/04/2018	135.06		1.364.37		
ARMARIO REFRIGERACIÓN 460lts BLANCO "Peltraja"	06/02/2020	160.07		377.83		
FAB LAB COMPRESOR GALAXY 100 3CV	28/02/2019	192.80		878.34		
IMPRESORA 3D ULTIMAKER "VIT3D"	03/03/2020	194.95		1.375.30		
FAB LAB SIERRA FEMI FM-780XL DE CINTA METAL 1335mm	26/10/2023	210.24		98.83		
FAB LAB BANCO TRABAJO MODULAR	13/04/2018	223.17		699.11		
IMPRESORA EITQUETADO BROTHER RJ-3055WB	26/11/2022	283.72		244.54		
FAB LAB IMPRESORA 3D BAMBULAB PAQ X1	20/12/2024	924.80		163.20		
FAB LAB IMPRESORA RESINA SONIC MEGA BK	27/10/2022	1.076.96		906.50		
FAB LAB IMPRESORA RAISE 3D PRO2 PLUS	04/11/2020	1.157.95		3.961.05		
FAB LAB IMPRESORA FORMLABS MOD.FORM 3+	26/10/2023	1.656.80		777.20		
MAQUINA HIELO ICE QUEEN IQ50C PCUMH	28/02/2024	1.697.89		651.11		
FAB LAB FRESADORA SW9015 2.2kw	10/09/2018	1.760.20		12.379.80		
FAB LAB IMPRESORA 3D ULTIMAKER S5 ProBundle	21/10/2020	2.005.57		7.093.83		
GEL DOCUMENTATION LABNET ENDURO GDS II E20P1019 Q3	31/08/2024	4.135.86		1.034.14		
BARRERAS FÓNICAS CIEB [Q3]	30/06/2010	0.00		2.941.17		
MAGNETOTÉRMICOS Y DIFERENCIALES	03/05/2010	0.00		2.099.75		
DIVISIÓN SALAS REUNIONES P.BAJA Q4	11/04/2011	0.00		1.836.84		
DIVISIÓN ESPACIO 006 EN Q4. 1ª PLANTA	11/04/2011	0.00		1.097.04		
DIVISIÓN DPACHOS 6, 7 Y 8 DE Q4.	05/07/2011	0.00		4.122.00		
PUERTAS Y AISLAMIENTO COWORKING Q4	13/05/2011	0.00		7.340.05		
DIVISIÓN ESPACIO 4. PB DE Q4 (ZONA RAC)	05/07/2011	0.00		1.046.00		
TABIQUE CARTON YESO Q4P0004A Y Q4P0004B	10/01/2012	0.00		1.040.00		
TABIQUE Q4PB011D	12/01/2012	0.00		1.040.00		
TABIQUE CARTON YESO Q4P1004 A Y B	13/03/2012	0.00		560.00		
VENTANA Q4S0002 [ALMACÉN]	15/05/2012	0.00		2.180.00		
TABQUERÍA CARTÓN YESO E28P1001A [AISOY SJ]	30/01/2013	0.00		560.00		
PUERTA METÁLICA 124X195 SOT. Q4	30/01/2013	0.00		790.00		
PUERTA+TABQUERÍA E28P1001D	30/01/2013	0.00		1.100.00		
TABIQUE E28P1012A-B	30/01/2013	0.00		1.860.00		
TABIQUE CON MEMBRANA ACÚSTICA	25/04/2013	0.00		1.710.00		
TABQUERÍA Y OTROS E20P1013B [CIEB]	03/07/2013	0.00		2.400.00		
TABQUERÍA Y OTROS E28P1001D	30/07/2013	0.00		3.389.00		
TABQUERÍA E20P0007	03/10/2013	0.00		1.050.00		
TABIQUE ARTON YESO E28P0013A Y B	07/11/2013	0.00		450.00		
PORTON CHAPA RAMPA BAJADA SOJANO ED.QU 4	25/01/2014	0.00		8.400.00		
TABIQUE E28P02 Q-4 [CENTRO CREA]	03/01/2014	0.00		580.00		
DESMONT. TABIQUE E20P1005 [BIOARRAY]	14/02/2014	0.00		2.000.00		
TABIQUE E28P1001A Y VENT. E28P0 (FLAT TOWERS)	04/03/2014	0.00				



CLASE 8.<sup>a</sup>



OP5921686

BIENES Y DERECHOS						
DESCRIPCIÓN DEL ELEMENTO	FECHA DE ADQUISICIÓN	VALOR NETO TOTAL (VALOR RESIDUAL)	OTRAS VALORACIONES REALIZADAS	AMORTIZACIONES, DETERIORO Y OTRAS PARTIDAS COMPENSADORAS	CARGAS Y GRAVÁMENES QUE AFECTEN AL ELEMENTO	OTRAS CIRCUNSTANCIAS
TABIQUERIA Y OTROS P0-011A-B QUORUM IV	15/07/2014	0.00		3.632.00		
TABIQUERIA Y OTROS ESTANCIA P1-001 (Q-III)	21/07/2014	0.00		1.413.72		
COLOC. SUELO Y ENLUC. PAREDES SOTANO Q4 013	07/07/2014	0.00		2.281.00		
TABIQ.-AMPLIACION ESTANCIA PROMPSIT Q3 E20P001B	04/07/2014	0.00		1.670.56		
TABIQUERIA Y OTROS SOTANO QUORUM IV	30/10/2014	0.00		4.681.00		
TABIQUERIA DESPACHO COEX P0 001 QIII	01/10/2014	0.00		3.514.00		
TABIQUERIA SALA REUNIONES N°4 P0 013 AB QIII	01/10/2014	0.00		1.096.20		
MAMPARAS SALA REUNIONES NAU Q5 E24P1068	06/02/2015	0.00		3.214.30		
TABIQUERIA Y AISLAM OCIOGRUPO P0011A Q3	06/02/2015	0.00		1.096.20		
TABIQUERIA Y AISLAM. LAB P1-011A/B ANTALGENICS	24/04/2015	0.00		4.128.00		
TABIQ.RODAPIE Y TECHO START-UP LAB2 QV E24P1058	30/04/2015	0.00		1.116.00		
TABIQUE Y ESTRUCT. AISLAM Q4 E24P0022	14/05/2016	40.02		1.056.18		
MAMPARA Y PUERTA VIDRIO BUSINESS LAB Q5	26/04/2016	43.80		1.369.20		
REFORMA AMPL P0 013 A-B PAYLOAD	24/01/2017	142.48		1.185.52		
REFORMA Q3 P0005A-B ALPHA SPIRIT	05/09/2016	237.08		3.266.43		
REFORMA AMPL P0 013C-D PAYLOAD	20/10/2016	266.80		2.648.84		
REFORMA INSTAL. ROBOTICS Q4 P0 013AB	01/03/2018	344.27		1.251.98		
REFORMA INNOVA DESPACHO JAVI SANCHO	16/02/2018	391.25		1.421.25		
REFORMA LABORATORIO P1 007 Q3 DIVIDIR EN A/B	10/08/2018	589.24		1.622.89		
OBRA COMPLETA NUTRIVIDENCE P1 0BC Q3	21/02/2017	623.99		3.703.97		
SOCE REFORMA DESPACHOS E20P0011A Q3	02/06/2017	624.27		3.785.73		
REFORMA LABORAT.CULTIVO CELULAR P1 007A Q3	29/10/2018	641.86		1.629.94		
REFORMA AMPL AULAS PTA BAJA Q1	10/09/2019	653.36		1.108.44		
REFORMA INSTA.AC GRAM POSITIVO P0011B Q3	04/09/2018	689.51		1.890.49		
NUOVO DESPACHO P1 INNOVA CENTROCREA	04/09/2018	695.51		1.904.49		
REFORMA CENTRO CREA EDIF.INNOVA E24P2062	20/06/2018	888.86		2.717.60		
REFORMA TRASLADO HOLOE Q3 A Q4	01/04/2019	940.83		1.954.31		
REFORMA TABIQUE+PUERTA E20P1020 Q3 JOURNEY	20/09/2023	1.157.77		342.23		
REFORMA DIVISION ESTANCIA Q4 PB023 TECYSS	03/07/2024	1.275.38		224.62		
REFORMA Q3 TRASLADO COEX P0-5A	01/04/2019	1.347.08		2.804.34		
REFOR AISLAR THERMICAMENTE E20P1042 BIOARRAY	30/05/2025	1.557.71		97.20		
REFORMA DESPACHOS Q3 ENRIQUE-JOQUIN	30/04/2019	1.669.55		3.349.50		
REFORMA TABIQUE MEDIANERO Q4 010C Y 023 OSCILLUM	26/01/2024	1.798.47		426.89		
REFORMA Q3 TRASLADO SOCE Y LOLA (E20P1016)	02/03/2020	2.015.82		2.827.10		
REFORMA INSTAL SOCE Y DPT.JURIDICO Q4 P1 012A-B	01/03/2018	2.141.00		7.759.96		
REFORMA DESPACHO Q4 010C Y 023 OSCILLUM	26/01/2024	2.293.13		545.12		
REFORMA CENTRO CREA Q4 E28P1 10A-10B	17/06/2024	2.586.29		462.21		
REFORMA Q1 TRASLADO ADMON.COMUNIC.JURIDIC	31/01/2020	2.880.10		4.033.05		
REFORMA ACONDIC. Q3 P0013B.C.D NEUROVITAL	01/07/2025	2.933.20		153.00		
MAMPARA VIDRIO TEMPL 182 MODUL.XTDPT.COMUNIC	16/06/2023	5.129.85		1.712.56		



BIENES Y DERECHOS						
DESCRIPCIÓN DEL ELEMENTO	FECHA DE ADQUISICIÓN	VALOR NETO CONTABLE TOTAL (VALOR RESIDUAL)	OTRAS VALORACIONES REALIZADAS	AMORTIZACIONES, DETERIORO Y OTRAS PARTIDAS COMPENSADORAS	CARGAS Y GRAVÁMENES QUE AFECTEN AL ELEMENTO	OTRAS CIRCUNSTANCIAS
DECORACION PCUMH 2019	24/04/2019	8.704,20		17.441,80		
8 MESAS COLOR MAPLE PIE DE TUBO 1.60x80 Q1	09/10/2009	0,00		768,00		
PIZARRA LAMINADA MOD 71 4/L DE 120X200	27/10/2009	0,00		265,96		
MOBILIARIO LABORATORIOS CIEB (Q3)	20/04/2010	0,00		223.809,91		
MESA MURAL EN ARMADURA DE TUBO (CIEB)	17/02/2011	0,00		1.398,99		
AMPLIACIÓN MOBILIARIO LAB COMUN	02/02/2011	0,00		6.356,91		
MOBILIARIO SALA BIOLOGÍA MOLECULAR	02/02/2011	0,00		10.630,11		
MOBILIARIO CAFETERIA Q3	17/05/2011	0,00		1.208,96		
MOBILIARIO DEL COWORKING Q4	25/07/2011	0,00		5.595,80		
PÓRTICOS VEKTOR SYSTEM MESA 80C/BLANCO	22/02/2012	0,00		532,56		
20 BUZONES QUORUM 4	09/07/2012	0,00		752,00		
36 MESAS VIKI 200 X 60 BLANCO Y OTROS	20/09/2012	0,00		3.137,70		
12 SILLAS DE PALA MODELO LEO	29/10/2012	0,00		468,00		
MOBILIARIO LABORATORIO NUTRACITRUS	08/11/2012	0,00		36.720,00		
MOBILIARIO CGCE (DACIÓN EN PAGO 2012)	27/12/2012	0,00		12.177,20		
MOBILIARIO CGCE (DACIÓN EN PAGO 2013)	01/10/2013	0,00		2.360,89		
16 SILLAS JULIA NEGRO+4 MESAS 72*72	03/05/2013	0,00		545,60		
2 MESAS 70*70 BLANCO PIE ALUM CAFET.Q1	16/04/2013	0,00		240,80		
MOBILIARIO LABORATORIO ROMERO SA	21/06/2013	0,00		3.337,50		
32 MESAS CHACON 200*60 TAPA BLANCA	26/06/2013	0,00		3.780,16		
MOBILIARIO ENTRADA QUORUM I	17/02/2014	0,00		1.942,40		
2 BOMBINES Y 2 MUELLES PTAS Q-IV (CO-WORKING)	02/05/2014	0,00		330,00		
MOBILIARIO QUORUM IV (ESTANCIA SAGE)	09/05/2014	0,00		835,00		
ENROLLABLE 259x102 BLACK OUT AULA B Q1	22/05/2014	0,00		320,00		
PUERTA ESTANCIA P1 012B PAYLOAD Q-IV	09/06/2014	0,00		600,00		
MOBILIARIO CAFETERIA EDIF. QUORUM III	10/07/2014	0,00		1.400,00		
DIVISION DE OFICINA ESTANC. P1 001 QUORUM III	20/08/2014	0,00		4.190,52		
MESA AUX-CUIK Y BUTACAS ESTANCIA FQ Q-3	01/10/2014	0,00		778,20		
MOBILIARIO COWORKING LABORATORIO Q3	18/02/2015	0,00		1.411,00		
2 MESAS+2 SILLAS+SEPARADORES OFI FQ Q3	06/03/2015	0,00		1.418,00		
MESA OFICINA LAB	12/03/2015	0,00		304,24		
8 PIZARRAS LACADAS 100x150	12/03/2015	0,00		1.334,46		
MOBILIARIO AULA 9 PTA.BAJA QUORUM I	12/03/2015	0,00		1.893,09		
GRUPO MESAS BENCH 280x136+SEPAR.BCO	12/03/2015	0,00		1.539,06		
2 ARMARIOS PUERTA CRISTAL 207x93x42	12/03/2015	0,00		967,32		
6 MESAS CHACON200x60,18SILLAS TRACK Y 1 MESA RIFA	12/03/2015	0,00		1.360,33		
MOSTRADOR BCO 360x220x110 SERIE BASIC	12/03/2015	0,00		719,24		
ARMARIO ALTO 90x43x196 BLANCO PTA.BJA	12/03/2015	0,00		471,11		
51 SILLAS POLIPROPILENO MOD.TRACK	12/03/2015	0,00		1.466,14		
3 PIZARRAS EN AULA MARCO ALUM. SOP RUEDAS 100x150	12/03/2015	0,00		467,28		



CLASE 8.<sup>a</sup>



OP5921687

BENES Y DERECHOS						
DESCRIPCIÓN DEL ELEMENTO	FECHA DE ADQUISICIÓN	VALOR NETO CONTABLE TOTAL (VALOR RESIDUAL)	OTRAS VALORACIONES REALIZADAS	AMORTIZACIONES, DETERIORO Y OTRAS PARTIDAS COMPENSADORAS	CARGAS Y GRAVÁMENES QUE AFECTEN AL ELEMENTO	OTRAS CIRCUNSTANCIAS
MOBILIARIO SAGE P0020 - Q4	01/04/2015	0,00		1.117,90		
PIZARRA MAGNETICA 150x120 SOP.MOVIL Y BANDEJAS	04/06/2015	0,00		380,00		
ARMARIO SEGURIDAD PHOENIX 1612 1885x930x525 Q1	08/06/2015	0,00		1.694,00		
MOBILIARIO TALLER DE MECANICA Q5	10/07/2015	0,00		1.386,40		
2 MESAS+CAJON+SEPARAD.+2 SILLAS OFI FQ Q3	28/09/2015	0,00		1.480,86		
ARMARIO BCO ROTO 90*43*148 QIII (LOLA)	26/10/2015	0,00		205,00		
MOBILIARIO MEDITERR EN LA NAU	09/12/2015	0,00		248,00		
MOBILIARIO MEDITERR EN QUORUM I	18/12/2015	0,00		395,67		
MOBILIARIO MEDITERR EN ALMACEN Q3	18/12/2015	0,00		530,00		
MOBILIARIO MEDITERR EN AULA FORM.Q4	18/12/2015	0,00		1.680,00		
2 PIZARRA PARED MAGNI 50x120 Y SOPOP Q5	06/11/2015	0,00		340,00		
8 MESA MODUL 200x40 ESTRU.-ALUMIN Q5	06/11/2015	0,00		1.104,00		
MESA ALA Y CAJONERA ROBLE CLARO 2Juds Q3	15/05/2024	0,00		200,00		
ESCRITORIO BASICO ROBLE CLARO Q3	15/05/2024	0,00		15,00		
SILLA CONFERENCIA GRIS OSCURO 2Jd Q3 E20P2012	15/05/2024	0,00		30,00		
PIZARRA BLANCA LAMINADA Q3 E20P2012	15/05/2024	0,00		28,82		
ARMARIO CON PUERTAS 150x90x90 START UP LAB1 NAU	18/03/2016	6,10		343,90		
STORES 2 ENROLLABLES OPAC 230x274 GRIS Q5	15/04/2016	13,79		489,96		
FUTBOLIN MOD. MADRID CAFETERIA Q3	12/04/2016	14,00		522,36		
20 MESAS MODUL.200x40 BCO AULA EXPERIMENT LAB NAU	18/03/2016	56,36		2.703,64		
MOBILIARIO CHILL OUT Q3	30/07/2016	59,57		970,04		
MESA 140x80, 2 SEPARAD.3PORTA CPU SOCE	22/02/2017	61,49		465,10		
3 SILLAS MS01 QUORUM I	22/02/2017	66,08		514,72		
3 MESAS 140x70 BLANCA Q3 INFORMAT	30/01/2017	66,93		553,20		
1 SILLA OFC 7 + 3 SILLAS MS01 FUMH Q3	22/02/2017	68,92		526,08		
MESA PICNIC URBANA 1940x750 Q4	24/03/2017	70,72		509,28		
2 MESAS 160x80+BUCK CAJONERA SOCE	30/01/2017	81,60		662,40		
MESA 160x80 Y BUCK 4 CAJONES ADMON Q3	21/03/2018	96,25		339,03		
MOBILIARIO ZONA RELAX Q1 PROFESORADO	14/03/2018	122,80		433,15		
FAB LAB 2 MESAS MODULARES 200x100	03/01/2019	125,40		297,00		
VITRINAS VIDRIO EXPOSITOR 180x80x40 HALL Q3 2ud	21/07/2017	126,54		686,56		
FAB LAB 2 MESAS 200x100x75 BLANCO	22/03/2019	135,96		286,44		
6 MESAS 200x60 Y 18 SILLAS- AULA 4 Q1	30/09/2016	145,38		1.801,32		
MESA JUNTAS 204x102 OVALADA GERENIE	27/02/2019	149,46		323,58		
MOBILIARIO 2MESAS+2SILLAS SOCE 2019	27/02/2019	176,76		379,86		
MOBILIARIO NUEVO DPTO COMUNICAC Q3	16/06/2017	228,48		1.210,48		
10 TABURETES GIRATOR. LABORATORIOS Q3	22/02/2019	235,25		517,23		
MESA TRABAJO ACERO INOX "Pefitrola"	06/02/2020	236,04		327,85		
MOBILIARIO FUMH SOCE P1012 A.B.G4	14/02/2018	268,47		990,16		
ESTANTERAS NUEVA SALA ARCHIVO Q4	17/05/2019	329,93		649,47		



BIENES Y DERECHOS						
DESCRIPCIÓN DEL ELEMENTO	FECHA DE ADQUISICIÓN	VALOR NETO CONTABLE TOTAL (VALOR RESIDUAL)	OTRAS VALORACIONES REALIZADAS	AMORTIZACIONES, DETERIORO Y OTRAS PARTIDAS COMPENSADORAS	CARGAS Y GRAVÁMENES QUE AFECTEN AL ELEMENTO	OTRAS CIRCUNSTANCIAS
MESA PING. PONG., 3 SEIS PALAS EDIF.INNOVA	10/03/2023	362.42		140.84		
MESA IND.6 120x80 ISLA DPTO.COMUNIC	02/11/2020	411.85		439.40		
MESA IND.6 120x80 ISLA BECARIOS/OIROS	02/11/2020	411.85		439.40		
STORES ENROLLABLES SENA DECO INNOVA	06/08/2019	432.38		770.70		
9 SILLAS MOD.PASSION DPT.COMUNIC	27/03/2019	444.85		928.54		
MOBILIARIO 2 ISLAS NUEVO DPT.COMUNIC	28/03/2019	490.45		1.017.49		
INST PUERTAS DOBLES HAYA ANTALGENICS Q3	03/08/2020	513.40		586.60		
SILLA TNK FLEX TAPIZ.TEX M19 AZUL OSC GERENCIA	06/03/2023	581.32		228.10		
MOBILIARIO ADMON Q3 NUEVA ISLA	27/03/2019	646.30		1.340.64		
STORES ENROLLABLES SENA DECO Q3 2ºP	06/08/2019	832.42		1.481.76		
ARMARIO ARCHIVO BLANCO FUMH Q3 E20P1017	25/04/2019	940.68		1.812.30		
12 MESAS+12 SEPARAD Q1 CAMBRIDGE	29/05/2019	965.64		1.865.76		
SILLAS MOD.ERGOS 50x50x46 20Uds CDI	15/02/2024	1.141.26		262.34		
MOBILIARIO DESPACHO GERENTE ZONA DESCANSO	21/03/2024	3.004.01		647.11		
DISCO DURO USB FUJITSU HANDY DRIVE 60 G 8	14/08/2006	0.00		515.00		
PORTATIL TOSHIBA	04/07/2006	0.00		1.257.38		
HP LASERJET 2600n (IMPRESORA)	04/07/2006	0.00		335.00		
MULTIFUNCIÓN BROTHER MFC-7820N (FAX)	28/09/2006	0.00		365.00		
HP DC5100SFF P4/650-3. 4G 80GB 512 MB DVD/CDRW	04/07/2006	0.00		777.00		
HP DC5100SFF P4/650-3	04/07/2006	0.00		777.00		
HP DCE100 SFF P4/650-3.	04/07/2006	0.00		777.00		
HP DC5100 SFF P4/650-3.	04/07/2006	0.00		777.00		
HP DC5100 SFF P4/650-3	04/07/2006	0.00		777.00		
HP DC5100 SFF P4/650-3	04/07/2006	0.00		169.00		
HP PANTALLA TFT 17"	04/07/2006	0.00		169.00		
HP PANTALLA TFT 17"	04/07/2006	0.00		169.00		
HP PANTALLA TFT 17"	04/07/2006	0.00		169.00		
HP PANTALLA TFT 17"	04/07/2006	0.00		169.00		
HP PANTALLA TFT 17"	04/07/2006	0.00		169.00		
HP PANTALLA TFT 17"	04/07/2006	0.00		169.00		
HP LASERJET 1320n (IMPRESORA)	04/07/2006	0.00		369.00		
PROYECTOR BENQ MP 611	18/04/2007	0.00		792.24		
RED WIFI Q3	10/03/2010	0.00		2.980.68		
PROYECTOR+PORTÁILES+TELEVISORES+OIROS	30/06/2010	0.00		8.228.43		
IMPRESORA OKI FAX 160	09/11/2010	0.00		171.84		
WIFI Q4	28/09/2011	0.00		3.851.44		
SWITCH HP DE Q1	15/12/2011	0.00		1.833.54		
PIZZARRAS TÁCTIL PANASONIC UB-T580G (5 Uds)	18/10/2012	0.00		9.250.00		
4 TOMAS RJ45 CAT6 EN SÓTANO Q4	18/10/2012	0.00		682.20		
SAMSA PRESENTACION Q3D-AU2ES/13	26/01/2013	0.00		949.59		



CLASE 8.ª



OP5921688

BIENES Y DERECHOS						
DESCRIPCIÓN DEL ELEMENTO	FECHA DE ADQUISICIÓN	VALOR NETO CONTABLE TOTAL (VALOR RESIDUAL)	OTRAS VALORACIONES REALIZADAS	AMORTIZACIONES, DETERIORO Y OTRAS PARTIDAS COMPENSADORAS	CARGAS Y GRAVÁMENES QUE AFECTEN AL ELEMENTO	OTRAS CIRCUNSTANCIAS
DOS ORDENADORES DELL VOSTRO 270 SFF	13/02/2013	0,00		1.198,00		
3 PIZARRA DIGIT.PROMETHEAN+PROYECT NANOS	01/10/2013	0,00		4.561,96		
PIZARRA DIG. PROMETHEAN P.B. AULA 9 QUORUM I	19/05/2014	0,00		1.497,65		
PIZARRA DIG.PROMETHEAN P1 Q1 AULAS ADULTOS	24/09/2014	0,00		1.563,65		
3 PROYECT OPTOMA DX325 AULA 1ºP Q-1	28/10/2014	0,00		1.779,28		
ORDENADOR DELL OPTIPEX 3020 SFF - NAU	08/01/2015	0,00		562,32		
ORDENAD.DELL OPTIPEX 3020 SFF - Q3 (Fatima)	08/01/2015	0,00		562,32		
ORDENADOR DELL OPTIPEX 3020 BIX	20/02/2015	0,00		577,33		
PORTATIL MACINTOSH	12/03/2015	0,00		568,07		
PORTATIL HEWLETT PACKARD	12/03/2015	0,00		226,54		
PC SOBREMESA HEWLETT PACKARD	12/03/2015	0,00		188,97		
2 PORTATIL HP PAVILION BI-3WB84.5WB3	12/03/2015	0,00		307,70		
3 PORTATIL HP G6-1313SS	12/03/2015	0,00		468,86		
2 MONITORES LG 19" E1910PMSN	12/03/2015	0,00		54,52		
90 AURICULARES AUDIO 622 PLANTRONIC	12/03/2015	0,00		1.358,82		
2 PORTATILES PACKARD BELL	12/03/2015	0,00		482,17		
ORDENADOR SOBREMESA MEDION I3-3220	12/03/2015	0,00		269,88		
3 PORTATILES ASUS F550CA/J5 3337	12/03/2015	0,00		797,99		
2 PC SOBREMESA MEDION 8/60 I3-3240	12/03/2015	0,00		535,92		
PC ASUS S500CA I3-2365M	12/03/2015	0,00		290,33		
32 TABLETS EQ EDISON 2, 16 GB 10.1"	12/03/2015	0,00		3.115,49		
1 PC Y 1 PORTATIL HP	12/03/2015	0,00		663,27		
1 PC MEDION I5-4440 Y 2 MONITOR TFT LG-SAMSUNG	12/03/2015	0,00		550,96		
2 PORTATILES LENOVO G50-70 I3-4005U	12/03/2015	0,00		636,65		
4 PC PENTIUM LENOVO C560 ALL IN ONE	12/03/2015	0,00		1.855,34		
IMPRESORA LITAS ZENIUS CLASSIC USB	12/03/2015	0,00		996,66		
PC INTEL CORE I5 PORTATIL JEFFE ADMON	18/09/2015	0,00		758,98		
PC OPTIPEX 3020 MONIT 17" DPT.COMUNICAC	24/09/2015	0,00		643,00		
PC DELL OPTIPEX 3020 MONIT 17" DPT.ADMON ANA QI	30/09/2015	0,00		708,73		
EQUIP. INFORMAT MEDITERR EN LA NAU	09/12/2015	0,00		815,00		
EQUIP. INFORMAT MEDITERR EN QUORUM I	18/12/2015	0,00		2.710,40		
EQUIP. INFORMAT MEDITER. AULA FORM.Q4	18/12/2015	0,00		355,00		
PORTATIL DELL CORE I5 - TECN.EMPRED.Q3	15/02/2016	0,00		852,78		
IPAD AIR2 APPLE MGKL2+LOGITECH TECLADO+SANDISK	23/03/2016	0,00		662,59		
PROYECTOR DIP X3065T3D+ALTAV Q5	02/05/2016	0,00		1.033,76		
AACC PORTATIL DE LONGHI PAC 2UDS Q3	13/07/2016	0,00		923,14		
SWITCH 24 PORTS 4GB E-GENETIC.ARE	30/06/2016	0,00		375,00		
SWITCH 24 PORTS 4GB EMXY5	30/06/2016	0,00		375,00		
SWITCH 24 PORTS 4GB NUTRIEVIDENCE	28/12/2016	0,00		375,00		
SWITCH 24 PORTS 4GB PYTO. GUEPARD	28/12/2016	0,00		375,00		



BIENES Y DERECHOS						
DESCRIPCIÓN DEL ELEMENTO	FECHA DE ADQUISICIÓN	VALOR NETO CONTABLE TOTAL (VALOR RESIDUAL)	OTRAS VALORACIONES REALIZADAS	AMORTIZACIONES, DETERIORO Y OTRAS PARTIDAS COMPENSADORAS	CARGAS Y GRAVÁMENES QUE AFECTEN AL ELEMENTO	OTRAS CIRCUNSTANCIAS
4 ORDEN LENOVO THINK M92P LAB	18/01/2017	0.00		1.026.39		
4 ORDENAD LENOVO THINK M92P FQ EMPREND	18/01/2017	0.00		848.27		
PORTATIL DELL INSPIRON 13 SOCE SERGIO	26/01/2017	0.00		594.30		
4 ORDENADOR LENOVO M90 4GB/500 LLUMH	27/03/2017	0.00		1.084.96		
PORTATIL MAC BOOK PRO 15" ELOY	15/04/2017	0.00		2.134.26		
ORDENADOR PC.COM. INTEL I5-6500 DPTO.COMUNIC	10/07/2017	0.00		748.69		
ORDENADOR C15 8GB/250GB JOAQUIN	12/09/2017	0.00		331.14		
ORDENADOR C15 8GB/250GB FATIMA	14/09/2017	0.00		331.16		
SWITCH NETGEAR 4GB VOXELCARE P0013ABC	02/01/2018	0.00		858.00		
SWITCH NETGEAR 4GB ROBOTICS P0013 A-B	31/01/2018	0.00		858.00		
PC INTEL CORE I5-7500-WINDOWS10 DPT.COMUNIC	28/03/2018	0.00		843.05		
PORTATIL ACER NX.GK6EB.001 TONIA	07/07/2018	0.00		915.68		
4 MONITORES 24" VIEWSONIC VG2437SMC	27/09/2018	0.00		557.59		
ORDENAD Y LICENCIAS CONTROL SECUENCIADOR CIEB Q3	28/09/2018	0.00		5.783.00		
CPU HP 8200 ELITE I5 4GB DPTO. FRESIA	12/11/2018	0.00		231.80		
CPU HP 8200 ELITE I5 4GB LAB LIDIA	12/11/2018	0.00		231.80		
CPU HP8200 ELITE I5 4GB Dp.Informatico	12/11/2018	0.00		231.79		
CPU HP8200 ELITE I5 4GB Dp.Communicac	12/11/2018	0.00		231.79		
PROYECTOR VIEWSONIC PS501X-XGA TECH LAB	30/11/2018	0.00		465.35		
PORTATIL DELL INSPIRON 13 ENRIQUE	27/12/2018	0.00		923.21		
PORTATIL DELL INSPIRON 13 DPTO.JURIDICO (Joaoquin)	27/12/2018	0.00		923.21		
PORTATIL HP240 14" i3-7020U ANA ESCLAPEZ	31/01/2019	0.00		492.58		
PORTATIL HP240 14" i3-7020U Mª JOSE (SOCE)	31/01/2019	0.00		492.58		
6 PORTATILES HP NOTEBOOK 250.G6	29/05/2019	0.00		2.534.84		
SWITCH EXTREM X440-G2 Y AP122 2uds G3.Q4	30/06/2019	0.00		7.082.74		
PORTATIL DELL I5-8265U J.S.ANCHO	04/07/2019	0.00		660.33		
PC SOBREMESA HP SLIMLINE 290 ANGELA	26/06/2019	0.00		423.76		
ESCANNER FUJITSU SCANSNAP IX 1500 ADMON	11/09/2019	0.00		465.08		
SWITCH GS728TP 24 PORTS GIGABIT VOXELCARE	26/03/2020	0.00		421.82		
IPAD AIR3 10.5" 64GB+LOGITECH SLIM KEYBOARD	01/06/2020	0.00		609.16		
SWITCH NETGEAR GS728TP VOXELCARE Q3 E20 P0 013A	28/07/2020	0.00		394.85		
SWITCH NETGEAR GS728TPV2 EMXY'S Q4	07/10/2020	0.00		394.85		
SWITCH NETGEAR GS728TPV2 MISTWALL Q4	08/10/2020	0.00		394.85		
PORTATIL DELL INSPIRON 13 7000 DPTO.ADE 1	16/10/2020	0.00		939.00		
PORTATIL HUAWAI D14 RYZEN 5 DPTO.ADE 2	14/10/2020	0.00		451.21		
PORTATIL HUAWAI D14 RYZEN 5 DPTO.ADE 3	14/10/2020	0.00		451.21		
PORTATIL HUAWAI D14 RYZEN 5 DPTO.ADE 4	14/10/2020	0.00		451.21		
PORTATIL HUAWAI D14 RYZEN 5 DPTO.ADE 5	14/10/2020	0.00		451.21		
PORTATIL HUAWAI D14 RYZEN 5 DPTO.ADE 6	14/10/2020	0.00		451.20		
PORTATIL ASUS GAMING TUF A15 15.6" DPT.SISTEMAS I	15/10/2020	0.00		619.83		





CLASE 8.ª



OP5921689

BIENES Y DERECHOS						
DESCRIPCIÓN DEL ELEMENTO	FECHA DE ADQUISICIÓN	VALOR NETO CONTABLE TOTAL (VALOR RESIDUAL)	OTRAS VALORACIONES REALIZADAS	AMORTIZACIONES, DETERORO Y OTRAS PARTIDAS COMPENSADORAS	CARGAS Y GRAVÁMENES QUE AFECTEN AL ELEMENTO	OTRAS CIRCUNSTANCIAS
PORTAIL ASUS ZENBOOK 14" TECN.COMUNIC1	15/10/2020	0,00		492,53		
PORTAIL ASUS ZENBOOK 14" TECN.COMUNIC2	15/10/2020	0,00		492,53		
PORTAIL ASUS ZENBOOK 14" TECN.COMUNIC3	15/10/2020	0,00		492,53		
PORTAIL ASUS ZENBOOK 14" TECN.COMUNIC4	15/10/2020	0,00		492,53		
PORTAIL ASUS ZENBOOK 14" TECN.COMUNIC5	15/10/2020	0,00		492,53		
PORTAIL ASUS TUF GAMING A15 15.6" DPT.SISTEMAS2	28/10/2020	0,00		660,33		
PORTAIL ASUS TUF GAMING A15 15.6" DPT.SISTEMAS3	28/10/2020	0,00		660,34		
PROYECTOR OPTOMA EH334 SALA 1 Q3 E20P0015	30/12/2020	0,00		637,22		
FAB LAB PORTAIL MSI WF75-209ES 17.3" DISEÑO 3D	22/12/2020	0,00		1.718,18		
ESCANER FUJITSU IX 1500 ADMIN-RRHH	23/02/2021	0,00		371,90		
PORTAIL MSI CREATOR 15 A10SD DPT.COMUNIC	08/04/2021	0,00		1.521,30		
MESA SONIDO MIXER ZOOM DIGITAL L8-IF	28/03/2021	0,00		341,55		
PORTAIL ACER ASPIRE RYZEN7 DPT.COMUN PACO	19/11/2021	0,00		531,83		
PORTAIL ACER ASPIRE RYZEN7 DPT.COMUN LAURA M	19/11/2021	0,00		531,83		
PORTAIL HUAWAI MATEBOOK D14 Dp.JURIDICO	16/12/2021	0,00		569,89		
PORTAIL HUAWEI MATEBOOK D14 Dp.JURIDICO	16/12/2021	38,48		438,87		
PORTAIL LENOVO IDEAPAD3 RYZEN7 DPT.SISTEMAS	11/04/2022	64,22		413,13		
PORTAIL LENOVO IDEAPAD5 14" COREI5 SISTEMAS	06/07/2022	79,07		398,28		
PORTAIL ACER ASPIRE 3 CORE I5 ANGELA	04/10/2022	89,93		387,42		
PC INTEL NUC CORE I5-10210 INNOVA TV	17/01/2023	116,34		316,72		
PORTAIL ACER ASPIRE A515 RYZEN7 MAMEN	31/10/2022	121,81		451,20		
PORTAIL ACER ASPIRE A515 RYZEN7 ANA BELEN	31/10/2022	121,81		451,20		
PORTAIL ACER ASPIRE A515 RYZEN7 ELISA	31/10/2022	121,81		451,20		
PORTAIL ACER ASPIRE A515 RYZEN7 DESI	31/10/2022	121,81		451,20		
PORTAIL ASUS VIVOBOK 15 I5 DPT.SISTEMAS	16/01/2023	143,30		383,78		
PORTAIL ASUS VIVOBOK 15 I5 DPT.ADE	16/01/2023	143,31		383,78		
PORTAIL ASUS VIVOBOK 15 I5 DPT.SISTEMAS	16/01/2023	143,31		383,78		
PORTAIL ACER NITRO 5 AN515-57 MARIA COMIN	24/10/2022	159,37		604,96		
PORTAIL ASUS VIVOBOK I5-1135 DPT.VALENC BEA	15/02/2023	170,33		428,67		
PORTAIL ASUS VIVOBOK I5-1135 DPT.ESPAÑOL VANESA	15/02/2023	170,33		428,67		
PORTAIL ASUS VIVOBOK I5 I5 CDI PILAR	22/09/2023	207,01		265,88		
PORTAIL ASUS AMD RYZEN 7 M515UJA DPT.COMUNIC	28/10/2023	238,94		274,94		
PORTAIL ASUS M515U AMD RYZEN 7 CDI VALEN	19/10/2023	238,22		290,78		
PORTAIL VICTUS HP 16-D1023NS INTEL I7 MANU	19/04/2023	270,35		544,76		
PORTAIL VICTUS HP 16-D1023NS INTEL I7 JORDI	19/04/2023	270,35		544,76		
PORTAIL VICTUS HP 16-D1023NS INTEL I7 ABRAHAM	19/04/2023	270,35		544,76		
PORTAIL HP 14-DV2010NS INTEL I7 ADE (Sergio)	04/10/2023	311,10		385,96		
PORTAIL ASUS VIVOBOK I4 I7-1255U DP-EMPREN-GERMAN	26/11/2024	370,35		137,91		
MSI Modern 14 Dpto.Emprendimiento Alex	08/03/2025	382,81		95,70		



BIENES Y DERECHOS						
DESCRIPCIÓN DEL ELEMENTO	FECHA DE ADQUISICIÓN	VALOR NETO CONTABLE TOTAL (VALOR RESIDUAL)	OTRAS VALORACIONES REALIZADAS	AMORTIZACIONES, DETERIORO Y OTRAS PARTIDAS COMPENSADORAS	CARGAS Y GRAVÁMENES QUE AFECTEN AL ELEMENTO	OTRAS CIRCUNSTANCIAS
PORTATIL HP OMENI 16 INTEL I7 DPT.COMUN. LUIS	05/04/2023	422.26		920.90		
PORTATIL ASUS VIVOBOOK 14 I7-1255U DP JURID CARMEN	26/10/2024	444.47		183.13		
PORTATIL ASUS VIVOBOOK 14 I7-1255U DP JURID MILA	26/10/2024	444.47		183.13		
PORTATIL LG GRAM INTEL EVO I7 Dpt.Financ	26/01/2024	573.18		529.06		
SWITCH ENGINEUS ECS I552P RED RACK CENTRAL QI	01/06/2025	776.60		95.52		
PORTATIL SLIMBOOK EVO 14 Dpt.Sistemas Manu	23/01/2025	839.70		247.16		
PORTATIL MAC BOOK PRO 14" SB DP.SISTEM. ELOY	05/02/2024	1.197.67		1.083.54		
4 Switch Biocarray, Coworking, Backup	27/05/2025	1.875.55		330.69		
PORTATIL MSI CREATOR Z17HX Emp Prototip Alvaro	15/04/2025	2.483.57		491.64		
13 PORTATIL ASUS VIVOBOOK I5 CDI EXAM OXFORD	22/01/2024	3.398.65		2.728.90		
6 CABINAS DE FLUJO LAMINAR Y 6 VITRINAS DE GASES	20/04/2010	0.00		105.870.60		
TABIQUES MODULARES DESMONTABLES CIEB Q3	30/06/2010	0.00		47.922.42		
CAJAS Y CONECTORES DE VOZ Y DATOS	30/06/2010	0.00		2.723.50		
SISTEMA DE CONTROL DE PRESENCIA Q3	30/06/2010	0.00		44.372.92		
SISTEMA DE CONTROL DE PRESENCIA Q4	30/06/2010	0.00		44.372.93		
CUADRO ELECTRICO SOTANO Q3	21/06/2010	0.00		1.266.24		
FRIGO-TRANSILUM-BAÑO-MM41	29/06/2010	0.00		10.047.06		
2 ULTRACONGELADORES -86°	30/06/2010	0.00		21.490.35		
AUTOCLAVE, ESTUFA, BALANZA, STIRRER, INCUBADOR	30/06/2010	0.00		8.423.43		
PUERTA GALVANIZADA (Q3)	29/06/2010	0.00		383.65		
INCUBADOR CO2 Y ACCESORIOS	30/06/2010	0.00		14.441.32		
BALANZA ANALITICA 210G X 0.1 MG	30/06/2010	0.00		2.038.51		
ESPECTROFOTOMETRO NANODROP	30/06/2010	0.00		10.761.33		
ESTORES SALA P000 DE Q3	06/09/2010	0.00		528.28		
INSTALACIÓN ELECTRICA FAX CONSEJERÍA	10/12/2010	0.00		594.10		
MÓDULO MONOMODO SIP MINIGBIC HP J4859C	01/06/2011	0.00		2.370.00		
TABIQUERIA SALA BIOLOGIA MOLECULAR	02/02/2011	0.00		3.394.83		
BANDEJA INFERIOR DIRECTORIO Q3	28/07/2011	0.00		402.65		
PANEL EXTERIOR ACERO INOXIDABLE	18/06/2013	0.00		588.78		
SIST. CONTROL PRESENCIA E28P I001B Y D	10/09/2013	0.00		1.980.00		
ACCESO ZONA COWORKING E28P0	16/01/2014	0.00		905.00		
DIREC. BAND. DOBLE CARA EDIF QUORUM I	10/02/2014	0.00		1.298.27		
EQUIPO DE SONIDO EDIF. QUORUM I	22/04/2014	0.00		807.60		
AMPLIAC CONTROL ACCESOS EST FQ Q-3	17/10/2014	0.00		980.00		
REJILLA MOTOR. AIRZONE PB SALA 2 Q-3	20/10/2014	0.00		642.21		
SISTEMA AIRZONE PLUS Q-3 EST PB COEX	20/10/2014	0.00		1.559.09		
2 RADIADOR DELONGHI+2 CALEFACTOR S&P	31/01/2015	0.00		272.73		
AACC PORTATIL CON BOMBA CALOR 2UDS Q3	25/05/2016	0.00		933.88		
2 BANDEROLAS DOBLE CARA 200x200mm Q3 y Q4	16/09/2016	0.00		512.20		
PANEL ENTRADA Q3 LOGOS EMPRESAS	21/10/2016	0.00		416.18		





CLASE 8.ª



OP5921690

BIENES Y DERECHOS						
DESCRIPCIÓN DEL ELEMENTO	FECHA DE ADQUISICIÓN	VALOR NETO CONTABLE TOTAL (VALOR RESIDUAL)	OTRAS VALORACIONES REALIZADAS	AMORTIZACIONES, DETERIORO Y OTRAS PARTIDAS COMPENSADORAS	CARGAS Y GRAVÁMENES QUE AFECTEN AL ELEMENTO	OTRAS CIRCUNSTANCIAS
VINILOS Q3 (ENTRADA.SOCÉ.SALA.REUNIONES)	22/06/2017	0,00		841,98		
VINILOS NUEVOS LOGOS INNOVA 800x600 (6uds)	19/04/2017	0,00		727,02		
2 BANDEROLAS DOBLE CARA 20x20 ROBOTICS Y SALA2 Q3	10/08/2017	0,00		410,12		
TV PHILIPS 50PUS6162 50" LED 4K INNOVA	01/12/2017	0,00		405,19		
TV PHILIPS 50PUS6162 50" LED 4K SALA 4 Q4	01/12/2017	0,00		405,18		
MOVILES XIAOMI MI A1 (12 mov/iles)	16/01/2018	0,00		2.657,38		
TERMO ELECTRICO 50Lts THERMOR Q3 P0 007	31/10/2018	0,00		292,14		
LAVAJOS CON PEDESTAL 20ld Q3	30/11/2018	0,00		490,00		
TV LG 50" UK6 Y SOPORTE MOVIL DE SUELO Q3	26/11/2018	0,00		567,64		
FUENTE AGUA OSMOSIS Q1 (LAB)	15/02/2019	0,00		607,36		
FUENTE AGUA OSMOSIS INNOVA	15/02/2019	0,00		607,36		
FUENTE AGUA OSMOSIS Q3 ADMON	15/02/2019	0,00		607,36		
FUENTES AGUA OSMOSIS PCUMH 4uds	15/02/2019	0,00		2.429,44		
AUDIOVISUAL MATERIAL 2019-1 PANASONIC GH5 Y FOCOS	08/03/2019	0,00		4.294,68		
AUDIOVISUAL MATERIAL 2019-2 PANASONIC GH5 Y GO PRO	22/04/2019	0,00		3.534,32		
TV 3uds SMART TV HD 1 32" Y 2 40" Q3 CON SOPORTES	17/04/2019	0,00		574,35		
MOVILES XIAOMI MI A2 4Gb/64Gb (4 mov/iles)	10/07/2019	0,00		555,37		
MOVIL XIAOMI REDMI NOTE 11 Sergio R	04/10/2022	36,01		148,56		
MOVIL XIAOMI REDMI NOTE 11 Javi Sancho	04/10/2022	36,01		148,56		
MOVIL XIAOMI REDMI NOTE 11 Enrique	04/10/2022	36,01		148,56		
INSTALAC PILETA Q4 P0 011D SEETHROUGH	07/03/2018	74,79		274,58		
MOVIL XIAOMI REDMI NOTE 11 128Gb Exam Cambr	15/11/2023	90,89		103,11		
MOVIL XIAOMI REDMI NOTE 11 128Gb Exam Cambr	15/11/2023	90,89		103,11		
MOVIL GOOGLE PIXEL 6a 6Gb/128Gb DP.COMUN PACO	22/03/2023	105,11		241,92		
TV XIAOMI MI P1 55P HALL EDIF. INNOVA	24/11/2022	143,41		123,53		
MOVIL GOOGLE PIXEL 6 5G 128Gb DP.COMUN ESTEBAN	22/03/2023	144,74		327,12		
TV SAMSUNG 65" Y SOPORTE SALA REUNION Q1 P0 013	23/06/2021	199,81		414,68		
2 DIFUSORES ROTACIONALES AACCC	29/11/2013	204,39		312,27		
5 CONDUCTOS DE IMPULSION AIRE	29/11/2010	235,82		724,44		
MOVIL IPHONE 14 256GB PURPURA GERENTE	10/01/2023	293,77		813,76		
TV LG 50" SERIE 78 + SOPORTE RUEDAS INNOVA	13/02/2024	293,77		116,04		
MOVIL POCO M7 PRO 5G Efrén y Javier Sancha	04/06/2025	297,69		47,76		
TV XIAOMI 55" PTE.SOPORTE RUEDAS Q3 DPT.ADE	21/02/2024	308,17		120,66		
TV SAMSUNG 65" 4K Y SOPORTE SALA 1 Q3 P0 015	03/05/2023	342,57		222,71		
AUDIOVIS.2023 PANASONIC GH6 Y ACCESORIOS	30/11/2023	2.244,61		4.950,73		
INSTAL CONTROL ACCESOS FUMH	30/11/2022	41.710,19		35.974,50		



BIENES Y DERECHOS						
DESCRIPCIÓN DEL ELEMENTO	FECHA DE ADQUISICIÓN	VALOR NETO CONTABLE TOTAL (VALOR RESIDUAL)	OTRAS VALORACIONES REALIZADAS	AMORTIZACIONES, DETERIORO Y OTRAS PARTIDAS COMPENSADORAS	CARGAS Y GRAVÁMENES QUE AFECTEN AL ELEMENTO	OTRAS CIRCUNSTANCIAS
<b>INMOVILIZADO INTANGIBLE</b>		<b>429.544,59</b>		<b>467.788,00</b>		
MARCA VINCLE CAPITAL	19/05/2023	93,20		34,68		
MARCA BeENGLISH LAB	26/06/2023	94,72		33,16		
MARCA HISPANIA LAB	26/06/2023	94,72		33,16		
MARCA LENGUA LAB	26/06/2023	94,72		33,16		
MARCA LEARNING FACTORY COMUNITAT VALENCIANA	14/05/2024	105,79		22,09		
MARCA LEARNING FACTORY UNIVERSITAT MIGUEL HDEZ CV	31/08/2024	110,19		17,69		
MARCA LEARNING FACTORY ESCUELA MUNICIPAL CALZADOC	10/12/2025	127,20		0,68		
PÁGINA WEB FQ (LOGIQQ)	01/06/2008	0,00		29.820,00		
ERP (CONTACTON Y GESTION)	22/04/2009	0,00		1.301,76		
GESTOR CONTENIDO PAG WEB (DRUPAL)	11/06/2009	0,00		542,40		
SOFTWARE PRO 2007 O3EM	30/06/2010	0,00		2.029,30		
RED INTRANET DEL PARQUE CIENTIFICO	01/04/2010	0,00		1.065,13		
GESTOR BOLETÍN ELEC Y NEWSLETTER (DRUPAL)	01/04/2010	0,00		757,20		
PLATAFORMA DIGITAL RED PARQUES CV	17/03/2010	0,00		6.405,79		
GESTOR PERFIL CONTRANTE Y EMPLEO	03/01/2011	0,00		1.055,73		
MÓDULO DE GESTIÓN DE FORMACIÓN	31/10/2011	0,00		920,38		
PLATAFORMA ONLINE MY LAB IRIS NIVEL 1 A 4	31/10/2015	0,00		109.253,08		
PLATAFORMA ONLINE MY LAB IRIS NIVEL -1 A 0	31/12/2016	0,00		78.111,04		
PLATAFORMA ONLINE LENGUA LAB	30/09/2017	0,00		34.420,59		
PLATAFORMA ONLINE BeENGLISH C1	30/09/2019	0,00		81.237,10		
PLATAFORMA CONNECTA	21/12/2018	0,00		13.120,54		
PLATAFORMA DIVULGA PCUMH	04/10/2019	0,00		2.995,00		
APP PCUMH	16/12/2021	1.659,97		6.640,03		
APP INVENTARIO FUMH	30/11/2022	2.566,21		4.133,79		
PLATAFORMA GESTION PROGRAM. EMPRENDIM	14/12/2023	7.792,89		5.207,11		
PLATAFORMA ONLINE IDIOMAS (BeEnglish y LenguaLab)	31/12/2023	48.864,45		32.650,75		
PLATAFORMA ONLINE HISPANIA LAB A2 Y B1.1 50%	31/12/2023	53.376,95		22.965,14		
PLATAFORMA EVENTOS INET2YOU	31/12/2024	102.073,80		12.564,00		
PLATAFORMA GESTION PROGR.EMPRENDIM-2	10/10/2024	11.422,22		3.477,78		
PLATAFORMA ONLINE HISPANIA LAB B1.1-B1.2	31/12/2024	69.686,76		16.595,28		
PLATAFORMA GESTION PROGR.EMPRENDIM-3	11/12/2025	14.000,00		0,00		
PLATAFORMA GESTION RESERVA SALAS	26/11/2025	8.355,54		144,46		
PLATAFORMA EVENTOS INET2YOU.2	11/12/2025	83.477,44		0,00		
PLATAFORMA ONLINE HISPANIA LAB A1	31/12/2025	25.547,82		0,00		



CLASE 8.<sup>a</sup>



OP5921691

BIENES Y DERECHOS						
DESCRIPCIÓN DEL ELEMENTO	FECHA DE ADQUISICIÓN	VALOR CONTABLE TOTAL (VALOR RESIDUAL)	OTRAS VALORACIONES REALIZADAS	AMORTIZACIONES, DETERIORO Y OTRAS PARTIDAS COMPENSADORAS	CARGAS Y GRAVÁMENES QUE AFECTEN AL ELEMENTO	OTRAS CIRCUNSTANCIAS
<b>INSTRUMENTOS DE PATRIMONIO A LARGO PLAZO</b>		<b>37.751,29</b>				
Payload Aerospace, S.L.	21/10/2013	27.287,29				
Wanna Seed, S.L.	28/10/2015	464,00				
C1 Shuttle Funding, S.L.	27/07/2021	10.000,00				
<b>OTROS DEUDORES Y PERIODIFICACIONES</b>		<b>483.579,04</b>				
Créditos Usuarios y Otros Deudores de la Actividad Propia	31/12/2025	179.911,97				
Hacienda Pública, deudora por IVA	31/12/2025	4.585,34				
Organismos de la Seg. Soc. Deudores	31/12/2025	1.542,50				
H.P. Deudora por IS	31/12/2025	175,50				
Subvención adjudicada pte de recibir	31/12/2025	276.992,52				
Activos por Impuesto Diferido	31/12/2025	4.792,44				
Periodificaciones a corto plazo	31/12/2025	15.578,77				
<b>INSTRUMENTOS DE PATRIMONIO A CORTO PLAZO</b>		<b>141.011,72</b>				
Fondo de Inversión	31/12/2025	141.011,72				



BIENES Y DERECHOS						
DESCRIPCIÓN DEL ELEMENTO	FECHA DE ADQUISICIÓN	VALOR CONTABLE TOTAL (VALOR RESIDUAL)	OTRAS VALORACIONES REALIZADAS	AMORTIZACIONES, DETERIORO Y OTRAS PARTIDAS COMPENSADORAS	CARGAS Y GRAVÁMENES QUE AFECTEN AL ELEMENTO	OTRAS CIRCUNSTANCIAS
<b>EXISTENCIAS</b>		<b>827,52</b>		<b>17.420,02</b>		
INGLÉS A1 Cambridge English Empower Starter SB	31/12/2021	0		709,65		
INGLÉS A1 EMPOWER Starter student's book	31/12/2021	0		272,38		
INGLÉS A1 EMPOWER Starter Workbook with answers	31/12/2021	0		599,52		
INGLÉS A2 Cambridge English Empower for Spanish Speakers A2	31/12/2021	0		1.973,40		
INGLÉS A2 Cambridge English Objective key WB without answers	31/12/2021	0		448,56		
INGLÉS B1 Learning Pack	31/12/2021	0		3.438,50		
INGLÉS B1+ Learning Pack	31/12/2021	0		2.182,70		
INGLÉS B1+ student's book	31/12/2021	0		142,33		
INGLÉS B1+ workbook	31/12/2021	0		55,91		
INGLÉS B2 Learning Pack	31/12/2021	0		388,7		
INGLÉS Spotlight on First (FCE) Student's book+DVD+Rom Pack	31/12/2021	0		52,08		
INGLÉS Spotlight on Advanced (CAE) Student's book	31/12/2021	0		130,21		
INGLÉS Compact Advanced Workbook without answers+audio	31/12/2021	0		64,64		
INGLÉS Speakout 2ed Extra Adv. Students	31/12/2021	0		173,08		
INGLÉS Keynote Proficient SB With Dv d-Rom	31/12/2021	0		85,43		
INGLÉS Expert Proficiency Student's Resource Book Ed 2013	31/12/2021	0		52,92		
INGLÉS Speakout 2ed Extra Adv Plus Student's Book	31/12/2021	0		170,46		
INGLÉS Compact First Second Edition SB	31/12/2021	0		1.068,57		
INGLÉS Compact First Second Edition WB	31/12/2021	0		12,68		
INGLÉS B1 Unlock Level 3 Listening and Speaking Skills SB	31/12/2021	0		477,36		
INGLÉS B2 Unlock Level 4 Listening and Speaking Skills SB	31/12/2021	0		371,28		
INGLÉS C1 G. Skills For Success Level 5 Listening & Speaking Student Bk	31/12/2021	0		641,16		
INGLÉS Cambridge English First 1 without answers	31/12/2021	0		139,9		
INGLÉS Cambridge English Advanced 1 without answers	31/12/2021	0		253,92		
INGLÉS Exam Essentials Practice Test Cambridge Advanced 2	31/12/2021	0		79,86		



CLASE 8.<sup>a</sup>



OP5921692

BIENES Y DERECHOS						
DESCRIPCIÓN DEL ELEMENTO	FECHA DE ADQUISICIÓN	VALOR CONTABLE TOTAL (VALOR RESIDUAL)	OTRAS VALORACIONES REALIZADAS	AMORTIZACIONES, DETERIORO Y OTRAS PARTIDAS COMPENSADORAS	CARGAS Y GRAVÁMENES QUE AFECTEN AL ELEMENTO	OTRAS CIRCUNSTANCIAS
INGLÉS Exam Essentials Practice Test Cambridge First 2	31/12/2021	0		56,55		
INGLÉS Exam Essentials Practice Test Cambridge Advanced 1	31/12/2021	0		169,03		
INGLÉS Exam Essentials Practice Test Cambridge First 1	31/12/2021	0		192,12		
ESPAÑOL A1-A2-B1 Intensivo o Express Ejercicio	31/12/2021	0		175,49		
ESPAÑOL A1-A2-B1 Intensivo o Express Libro Clase	31/12/2021	0		128,37		
ESPAÑOL A1-A2 Nuevo o Avance Básico Libro CD	31/12/2021	0		18,50		
ESPAÑOL A1-A2 Nuevo o Avance Básico Ejercicios CD	31/12/2021	0		10,92		
ESPAÑOL A1 Nuevo o Avance Ejercicios	31/12/2021	0		8,48		
ESPAÑOL A1 Nuevo o Avance Libro Clase	31/12/2021	0		15,23		
ESPAÑOL A2 Nuevo o Avance Ejercicios	31/12/2021	0		16,95		
ESPAÑOL A2 Nuevo o Avance Libro Clase CD	31/12/2021	0		45,68		
ESPAÑOL B1 Nuevo o Avance Ejercicios	31/12/2021	0		44,71		
ESPAÑOL B1 Nuevo o Avance Libro Clase CD	31/12/2021	0		80,40		
ESPAÑOL B2 Nuevo o Avance Libro Clase CD	31/12/2021	0		19,80		
ESPAÑOL C1 Vlamina Libro	31/12/2021	0		436,54		
ESPAÑOL B2 Nuevo o Español en Marcha Ejercicios CD	31/12/2021	0		35,41		
ESPAÑOL B2 Nuevo o Español en Marcha Libro CD	31/12/2021	0		70,51		
FRANCÉS A1 Totem 1 Version Espagne CD	31/12/2021	0		171,15		
ITALIANO UNIVERS ITALIA 2.0 CORSO DI ITALIANO A1-A2	31/12/2021	0		25,80		
ITALIANO UNIVERSITALIA 2.0 CORSO DI ITALIANO B1-B2	31/12/2021	0		240,65		
VALENCIANO C1	31/12/2021	0		589,67		
VALENCIANO C2	31/12/2021	0		450,36		
ALEMÁN A1 Motiv Ejercicio	31/12/2021	0		135,57		
ALEMÁN A1 Motiv Libro Netzwerk	31/12/2021	0		110,70		
ALEMÁN A1 Motiv Ejercicios Netzwerk	31/12/2021	0		77,63		



BIENES Y DERECHOS									
DESCRIPCIÓN DEL ELEMENTO	FECHA DE ADQUISICIÓN	VALOR CONTABLE TOTAL (VALOR RESIDUAL)	OTRAS VALORACIONES REALIZADAS	AMORTIZACIONES, DETERIORO Y OTRAS PARTIDAS COMPENSADORAS	CARGAS Y GRAVÁMENES QUE AFECTEN AL ELEMENTO	OTRAS CIRCUNSTANCIAS			
JAPONÉS Marugoto A1 Katsudo-Actividades	31/12/2021	0		22.24					
JAPONÉS Marugoto A1 Rikai-Libro	31/12/2021	0		19.47					
JAPONÉS Marugoto A2 Katsudo-Actividades	31/12/2021	0		20.45					
JAPONÉS Marugoto A2Rikai-Libro	31/01/2021	0		46.44					
Vitamina B1 libro del alumno	31/12/2025	63.11		0					
Agencia ELE Nueva Edición 2	31/12/2025	21.34		0					
First Trainer Second Edition. 6 Practice Tests without Answers.	31/12/2025	51.87		0					
Advanced Trainer Second Edition. 6 Practice Tests without Answers.	31/12/2025	161.83		0					
Practice Tests Plus B1 Preliminary (new edition 2020 exam) Pearson	31/12/2025	26.25		0					
Oxford Placement Test	31/12/2025	503.12		0					
<b>EFFECTIVO Y OTROS ACTIVOS LÍQUIDOS EQUIVALENTES</b>		<b>24.868,39</b>							
CAJA	31/12/2025	190.60							
BANCO SANTANDER C/C	31/12/2025	24.677.79							
<b>TOTAL BIENES Y DERECHOS</b>		<b>1.292.309,02</b>							

DEUDAS						
DEUDAS A LARGO PLAZO						
CTA.	DESCRIPCIÓN DEL ELEMENTO	FECHA DE FORMALIZACIÓN	VALOR NOMINAL	VALOR DE REEMBOLSO	IMPORTE AMORTIZADOS O DEVUELTOS	INTERESES SATISFECHOS
<b>FOR FIANZAS, GARANTÍAS Y DEPÓSITOS RECIBIDOS</b>						
1800000001	FIANZAS RECIBIDAS A LP. NUTRACITRUS	03/06/2008	3.500,00	3.500,00	3.900,00	0,00
1800000006	FIANZAS RECIBIDAS A LP. PROMPSIT SL	08/10/2010	1.800,00	1.800,00	0,00	0,00
1800000010	FIANZAS RECIBIDAS A LP. EQUIPO HUMA	10/02/2011	500,00	500,00	0,00	0,00
1800000011	FIANZAS RECIBIDAS A LP. EMXYS SL	07/06/2011	1.800,00	1.800,00	0,00	0,00
1800000014	FIANZAS RECIBIDAS A LP. COAMBCV	19/09/2011	250,00	250,00	0,00	0,00
1800000016	FIANZAS RECIBIDAS A LP. BIOARRAY SL	01/03/2011	2.450,00	2.450,00	0,00	0,00
1800000023	FIANZAS RECIBIDAS A LP. AISOY SL	16/05/2012	1.260,00	1.260,00	0,00	0,00
1800000026	FIANZAS RECIBIDAS A LP. IBEROGEN	01/11/2012	0,00	0,00	800,00	0,00



CLASE 8.<sup>a</sup>



OP5921693

DEUDAS A LARGO PLAZO						
CTA.	DESCRIPCIÓN DEL ELEMENTO	FECHA DE FORMALIZACIÓN	VALOR NOMINAL	VALOR DE REEMBOLSO	IMPORTE AMORTIZADOS O DEVUELTOS	INTERESES SATISFECHOS
1800000031	FIANZAS RECIBIDAS A LP. BOTÁNICA D	01/10/2013	900,00	900,00	0,00	0,00
1800000035	FIANZAS RECIBIDAS A LP. SEETHROUGH	01/11/2013	500,00	500,00	0,00	0,00
1800000038	FIANZAS RECIBIDA LP NEBULAR STREAMS	01/07/2014	650,00	650,00	0,00	0,00
1800000040	FIANZAS RECIBIDAS A LP. CENTRO CREA	01/03/2014	5.000,00	5.000,00	0,00	0,00
1800000042	FIANZAS RECIBIDAS A LP. ANTALGENICS	01/07/2015	250,00	250,00	0,00	0,00
1800000044	FIANZAS RECIBIDAS A LP MITRASOL TEC	01/07/2015	310,00	310,00	0,00	0,00
1800000047	FIANZAS RECIBIDAS LP AGILMARK	14/02/2024	500,00	500,00	0,00	0,00
1800000048	FIANZAS RECIBIDAS A LP E-GENETICARE	26/07/2016	560,10	560,10	0,00	0,00
1800000063	FIANZAS RECIBIDAS LP VIRTUALDEPLOY	01/04/2019	500,00	500,00	0,00	0,00
1800000065	FIANZAS RECIBIDAS LP CARES. FAMILIA	01/05/2019	500,00	500,00	0,00	0,00
1800000068	FIANZAS RECIB. LP NEW COEX. SL	01/05/2019	1.000,00	1.000,00	0,00	0,00
1800000069	FIANZAS RECIB. LP ILSB. SL	01/07/2019	250,00	250,00	0,00	0,00
1800000072	FIANZAS RECIB LP ETHICAL & LEGAL PL	01/12/2019	500,00	500,00	0,00	0,00
1800000075	FIANZAS RECIB LP PROSPERA BIOTECH	15/04/2020	250,00	250,00	0,00	0,00
1800000076	FIANZAS RECIB LP BRANCHCREATION	22/04/2022	0,00	0,00	600,00	0,00
1800000077	FIANZAS RECIB LP MISTWALLSTUDIO.SL	13/10/2020	1.000,00	1.000,00	0,00	0,00
1800000078	FIANZAS RECIB LP OSCILLUM BIOTECHNO	19/10/2020	1.000,00	1.000,00	0,00	0,00
1800000080	FIANZAS RECIB LP INNOVATIVE DEVICES	20/11/2020	350,00	350,00	0,00	0,00
1800000081	FIANZAS RECIB LP PSICOLOGICA PRAXIS	16/12/2020	1.000,00	1.000,00	0,00	0,00
1800000083	FIANZAS RECIB LP MATCH BIOSYSTEMS	15/06/2021	2.000,00	2.000,00	0,00	0,00
1800000084	FIANZAS RECIB LP ALTAIR HEALTH	20/07/2021	600,00	600,00	0,00	0,00
1800000085	FIANZAS RECIB LP THE COTTAGE RITUAL	01/09/2021	250,00	250,00	0,00	0,00
1800000086	FIANZAS RECIB LP AVA.DIGITAL LIFE	10/05/2022	250,00	250,00	0,00	0,00
1800000087	FIANZAS RECIB LP VELET COOP. V	31/08/2022	1.000,00	1.000,00	0,00	0,00
1800000090	FIANZAS RECIB LP EZERO RENEWABLE	10/02/2023	500,00	500,00	0,00	0,00
1800000091	FIANZAS RECIB LP LIGHTTECH	23/02/2023	500,00	500,00	0,00	0,00
1800000092	FIANZAS RECIB LP FREESHAKES	01/07/2023	125,00	125,00	0,00	0,00
1800000093	FIANZAS RECIB LP HOMIA	18/09/2023	0,00	0,00	500,00	0,00
1800000094	FIANZAS RECIB LP GREENE W2BM	23/10/2023	500,00	500,00	1.000,00	0,00
1800000095	FIANZAS RECIB LP JOURNEY GENOMICS	19/12/2023	500,00	500,00	0,00	0,00
1800000096	FIANZAS RECIB LP TUTRAMITEFACIL	04/06/2024	0,00	0,00	500,00	0,00
1800000097	FIANZAS RECIB LP TECYSS	03/07/2024	500,00	500,00	0,00	0,00
1800000098	FIANZAS RECIB LP IUSMIGRA. S.L.	29/07/2024	100,00	100,00	0,00	0,00
1800000099	FIANZAS RECIB LP FUNDACION DRAVET	02/10/2024	500,00	500,00	0,00	0,00
1800000100	FIANZAS RECIB LP DISEÑO Y PROD SIST	16/10/2024	0,00	0,00	500,00	0,00



DEUDAS						
DEUDAS A LARGO PLAZO						
CTA.	DESCRIPCIÓN DEL ELEMENTO	FECHA DE FORMALIZACIÓN	VALOR NOMINAL	VALOR DE REEMBOLSO	IMPORTE AMORTIZADOS O DEVUELTOS	INTERESES SATISFECHOS
1800000101	FIANZAS RECIB LP MILMOH	23/12/2024	500.00	500.00	0.00	0.00
1800000102	FIANZAS RECIB LP LEVEL SERV TECN	15/04/2025	500.00	500.00	0.00	0.00
1800000103	FIANZAS RECIB LP BRANCHCREATION PRO	03/04/2025	600.00	600.00	0.00	0.00
1800000104	FIANZAS RECIB LP CARLOS GIMENEZ	08/05/2025	0.00	0.00	100.00	0.00
1800000105	FIANZAS RECIB LP ARROZ CON COSTRA	14/05/2025	100.00	100.00	0.00	0.00
1800000106	FIANZAS RECIB LP AGENCIA DIG HOMIA	05/06/2025	1.000.00	1.000.00	0.00	0.00
1800000107	FIANZAS RECIB LP ZITY ZINKERS	05/08/2025	100.00	100.00	0.00	0.00
1800000108	FIANZAS RECIB LP BANSHEE TECHNOLOGI	14/05/2025	100.00	100.00	0.00	0.00
1800000109	FIANZAS RECIB LP NEUROVITAL	23/09/2025	1.500.00	1.500.00	0.00	0.00
1800000110	FIANZAS RECIB LP TAREVE	24/09/2025	100.00	100.00	0.00	0.00
1800000111	FIANZAS RECIB LP CRUSOL	24/10/2025	500.00	500.00	0.00	0.00
1800000112	FIANZAS RECIB LP MANTIA INNOVACION	28/11/2025	500.00	500.00	0.00	0.00
DEUDAS						
DEUDAS A CORTO PLAZO						
<b>OTRAS DEUDAS Y PERIODIFICACIONES</b>			<b>378.925,21</b>			
4751	HP Acreedora por Retenciones Practicadas	31/12/2025	71.191,27	71.191,27	0.00	0.00
4752	HP Acreedora por I.S.	31/12/2025	0.00	0.00	0.00	0.00
4758	Hacienda Pública, acreedora por subvenciones a reintegrar	31/12/2025	20.596,61	20.596,61	0.00	0.00
476	Organismos de la Seguridad Social Acreedora	31/12/2025	43.310,90	43.310,90	0.00	0.00
400	Proveedores	31/12/2025	287,98	287,98	0.00	0.00
410 - 465	Acreedores Comerciales y Otras Cuentas a Pagar	31/12/2025	3.833,89	3.833,89	0.00	0.00
438	Anticipos recibidos por Encargos de Gestión y Otros	31/12/2025	193.000,00	193.000,00	0.00	0.00
5201	Cuenta de Crédito Sabadell	31/12/2025	32.108,88	32.108,88	0.00	0.00
527	Intereses deudas Ent. Crédito	31/12/2025	563,25	563,25	0.00	0.00
522 - 561 - 523	Deudas a c/p transformables en subvenciones, Depósitos y Proveedores de Inmovilizado	31/12/2025	6.783,46	6.783,46	0.00	0.00
485	Periodificaciones a corto plazo	31/12/2025	7.248,97	7.248,97	0.00	0.00
<b>TOTAL DEUDAS</b>			<b>418.330,31</b>			

